Sheboygan Nieuwsbode.

EENDRAGT MAAKT MAGT

J. QUINTUS & E. VERBURG, Uitgevers.

ABONNEMENTS-PRIJS.

Voor 1½ jaar - - - - - - - - - - - - $ 2,00.
Voor een jaar - - - - - - - - - - - - - 1,50.
Voor zes maanden - - - - - - - - - - - 1,00.
Voor drie maanden - - - - - - - - - - - 0,50.

Alles volstrekt in vooruitbetaling.

MOTTO:

De taal, die zalige ouders spraken,
Zal die een deugdzaam kind verzaken?
Neen, Broeders! Landgenooten! neen!
Reeds snoeren ons de hechtste banden,
Leest slechts de taal der Nederlanden,
En niets rukt ooit dien band van een!

Verschijnt eenmaal per week.

PRIJS DER ADVERTENTIEN.

Voor een jaar, niet boven de 5 regels - - - - 5,00.
Boven 8 tot 16 regels, voor de eerste plaatsing - 1,00.
Voor 8 regels of minder, dito - - - - - - - 0,50.
Voor elke volgende plaatsing - - - - - - - 0,25.

Brieven en ingezonden stukken franco.

3de JAARG. NO. 26. DINGSDAG, 29 JUNIJ 1852. NO. 130.

Eenig orgaan der Nederlanders in Noord Amerika, aan het nieuws, den toestand en de belangen van het Oude en Nieuwe Vaderland gewijd

HOLLANDSCH LOGEMENT.
WISCONSIN HUIS.
8ste straat Sheboygan.
Vriendelijke bediening en billijke prijzen, verzekeren mij de gunst mijner geëerde bezoekers.
n 1 JOSEPH SCHRAGE.

HOLLAND (Mich.) HOTEL,

De ondergeteekende beveelt zijn ruim en goed ingerigt logement in de gunst en recommandatie zijner landgenooten en vrienden aan, onder belofte eener prompte en goedkoope bediening.
J. BINNENKANT.
Holland, Mich. 10 Sept. 1851. n94

W. R. GORSLINE.
Advokaat en Regts-Raadgever. Office 8ste straat Sheboygan, Wis. n 2

B. WILLIAMS.
Advokaat en Regts-Raadgever, en Sollicitour in Kanselary. Kantoor aan Pennsylvania Avenue, eene deur ten oosten van Harvey & McKillip's winkel. n 32

DOCTOR ALBERTI,
Genees-, Heel-, Verloskundige en Tandmeester.
Naast het Wisconsin-Huis,
Sheboygan, Wis. n53

HOLLANDSCHE WINKEL,
IN HET GROOT EN KLEIN, VAN
OTTO SCHUCHT,
Tegenover het Postkantoor. Sheboygan. 100

HOPKINSON & CURTIS.
Handelaars in 't groot en klein in Kruideniersvaren en Provisies, Schoenen en Laarzen, Wijnen, Sterke Dranken, enz. Winkel in de Empire blok, hoek van Pennsylvania Avenue en 8ste straat. n.38.

Tarwen–en Roggen Meel.
Een goed artikel bestendig voorhanden; te koop van een tot *twee Schellingen* per barrel *goedkooper* dan dezelfde kwaliteit op eenige plaats in town kan gekocht worden, alleen voor contant geld.
HOPKINSON & CURTIS.
Sheboygan, 17 Oct. 1850. n49

ER WORDT VERLANGD.
Koren, Haver, Rogge, Spek, Aardappels, Dakspanen, enz. enz., in ruiling voor eenen grooten voorraad Nieuwe Goederen, in mijn vroegere winkel, tegenover A. P. Lyman; tevens ¼ Sectie LAND, hetwelk eenigzins bebouwd is. Goederen zeer goedkoop voor contant geld. H. W. CHAMBERLAIN.
Sheboygan 6 Nov. 1851. 101

GOEDKOOP VERKRIJGBAAR:
TARWEN-, ROGGEN- & INDIAANSCH KOREN-MEEL, HAVER, KOREN, ZEMELEN, enz. bij den ondergeteekende, die tevens contant geld betaalt voor *Huiden.* F. BANDLE,
te Sheboygan.
☞ Tegenover het postkantoor. n 85

W. W. KING.

Handelaar in het groot en klein in IJzerwerk en IJzer, Glas, Spijkers, Smid's-, Timmerman's-, Kuiper's-, Metselaar's-, Wagenmaker's- en andere Gereedschappen,—Zulk een goed Assortement als in het Westelijke Land gevonden wordt.
Sheboygan, 30 Mei 1850. n30

SHEBOYGAN
DROGISTERIJ & BOEKWINKEL,
EN ALGEMEEN DEPOT VAN
PATENT MEDICIJNEN.
Noordzyde van Pennsylvania Avenue, een weinig west van het Merchant's Hotel.
De ondergeteekende roept met achting de attentie in van diegenen, welke Drogisterijen, Medicijnen, Patent Medicijnen, Boeken, enz. behoeven. Zijn assortement is groot, en al de verschillende artikelen zyn met bijzondere zorg uitgezocht, voor de behoeften dezer plaats. Hij heeft een groot assortement Patent Medicijnen aan de hand, en vele van de meest in gebruik zynde, zyn te koop in het groot en klein.
Sheboygan, 19 Nov. 1849. S. LAING.

HOPKINSON & CURTIS.
(OPVOLGERS VAN C. T. MOORE & Co.)
Handelaars in 't groot en klein in alle soorten van
KRUIDENIERS-WAREN, PROVISIES,
LAARZEN & SCHOENEN, KACHELS, WIJNEN & STERKE DRANKEN, enz. enz.
De ondergeteekenden hebben den ganschen voorraad van C. T. Moore & Co. overgenomen en veel meer waren daarbij gevoegd.
Onze voorraad is reeds de grootste van eenige in onze lijn ter dezer plaats, en zal op nieuw worden aangevuld, als het gevraag van negotie dit mogt vereischen. Wij verzoeken met achting de gunst van die Hollanders, welke mogten willen koopen, en wij beloven hun *Goedkoope Prijzen.* Wij zeggen ten minste, GELIEVE TE KOMEN ZIEN. Agenten tot het verkoopen van Socrates' Kruid.
n49 HOPKINSON & CURTIS.

BRAND VERZEKERING.
De Washington County Onderlinge Verzekerings-Compagnie
van den Staat New-York wil Huizen, Schuren, Hooi, Granen, Meubels, enz. verzekeren tegen verlies of schade door brand voor zeer lage prijzen.
De kosten voor $ 1000 in 5 jaar zijn $ 6,50 contant en eene premie noot van 10 dollars; dito voor 500 dollars in 5 jaren 4 dollars contant en eene premie noot van 5 dollars; op deze noten wordt echter niets gecollecteerd, dan in geval van zeer groote verliezen.
Vervoeg u bij E. GILMAN.
Sheboygan, 28 Maart 1851. n. 70.

F. R. TOE WATER,
Consul der Nederlanden,
Voor Iowa, Missouri & Illinois,
Belast zich met het opmaken van alle stukken voor Nederland, het incasseren aldaar of het overmaken van gelden derwaarts.
Kantoor: No. 178 Second Str.—St. Louis, Mo.

Berigten van Europa.

NEDERLAND.

ARNHEM, 20 Mei. Men verneemt, dat van wege de vrijzinnige kiezersvereeniging hier ter stede, de candidatuur voor het lidmaatschap van de Tweede Kamer der Staten Generaal, ter vervanging van den heer *Mackay,* is aangeboden aan Jhr. *Nedermeijer van Rosenthal,* minister van justitie en dat die hooge ambtenaar zich het bepaald antwoord op de tot hem gerigte uitnoodiging, voor eenige dagen heeft voorbehouden.

— 22 Mei. Men verneemt, dat ook de Nederlandsche regering, even als de Belgische, eene commissie benoemd heeft om inlichtingen in te winnen nopens de hoogst belangrijke uitvinding van den heer *Willems,* uit Limburg, die namelijk een voorbehoedmiddel tegen de longziekte van het vee meent gevonden te hebben. Twee leden der Nederlandsche commissie, de heeren Dr. *Wellenbergh* en *Jennes,* hebben zich dezer dagen naar Belgie begeven, ten einde de proefnemingen van Dr. *Willems* nader te onderzoeken, en zich in persoon met de Belgische commissie en de door haar verkregen uitkomsten bekend te maken.

Sedert Februarij 1851 heeft de heer *Willems* proeven genomen in de stallen zijns vaders, den heer *Willems* Voorzitter der provinciale commissie van landbouw in Limburg. Deze stallen waren sedert 1836 van de longziekte niet verschoond gebleven.

Door de handelwijze evenwel van Dr. *Willems* zijn 108 stuks groot vee volkomen van den invloed der ziekte bevrijd gebleven, terwijl van vijftig andere dieren, die aan dezelfde luchtgesteldheid en levenswijze onderworpen waren, maar de voorbehoedende behandeling niet hadden ondergaan, 17 door de longziekte zijn aangetast.

Door levendig belang in het algemeen welzijn aangespoord, heeft de heer *Willems* zoodra de uitslag hem toeliet met eenige zekerheid te oordeelen, onmiddellijk zijn uitgevonden voorbehoedmiddel aan het staatsbestuur bekend gemaakt, opdat dit middel, na voorafgaand onderzoek, openbaar zou worden gemaakt.

De uitvinding van den heer *Willems,* als voorbehoedmiddel tegen de longziekte, bestaat in eene inenting van de zieke op gezonde dieren. Deze inenting geschiedt door de aangedane levensstof, bloed of etter, van een door de longziekte aangetast dier te nemen, en dezelve door insnijding in den staart van het gezonde dier te brengen. Zoodra deze inenting geschied is, ziet men een zeker getal bijzondere ziekte-verschijnselen op den staart ontstaan, en na derzelver genezing, welke na eenige dagen plaats heeft, is het dier volkomen tegen den invloed der longziekte bevrijd. Het is dus door eene gelijke behandelingswijze dat men dezen uitslag bekomt als die, welke geschikt is om de menschen tegen den aanval der pokken te beveiligen.

'S GRAVENHAGE, 21 Mei. De Hooge Raad, burgerlijke kamer, heeft uitspraak gedaan in de zaak van Jhr. *R. L. van Andringa de Kempenaer,* eischer, procureur Mr. M. Eyssel, tegen de hooge erfgenamen van wijlen Z. M. Koning *Willem II,* gedaagden procureur Mr. J. G. A. Clant, betreffende eene vordering van *f* 2625, waaromtrent een getuigenverhoor was toegelaten. De Raad heeft bij zijn arrest hoofdzakelijk beslist, dat door het getuigenverhoor, in deze plaats hebbende gehad, *niet* is geleverd het bewijs van het door den eischer beweerd verband tusschen de geldelijke verpligtingen, welke hij, als mandataris van den Koning voornoemd, jegens derden zou op zich genomen hebben, en de acten van 26 Jan. 1849, waarbij Z. M. zich verbonden had aan den eischer gedurende vijf jaren de som van *f* 525 toe te kennen, zoodat die acte niet bewezen is te zijn aangegaan met het doel om den eischer voor evengemelde verpligtingen schadeloos te stellen. Op dezen grond is den eischer de onderwerpelijke vordering ontzegd, met verwijzing in de kosten, ook van die gereserveerd bij 's Raads arrest van 4 April 1851, waarbij het getuigenverhoor was toegelaten.

— Men meldt uit Brussel, dat de heer *van der Kun,* hoofdingenieur van den Nederlandschen waterstaat zich thans, met eene zending bij de Belgische regering belast, in die hoofdstad bevindt, welke zending betrekking moet hebben op het verbinden der beide landen door een spoor-weg van Antwerpen naar Breda en Rotterdam.

Van den 31sten Mei. In de ministeriele krisis is nog geene verandering gekomen. Het ontslag van den minister van justitie is nog niet aangenomen.

De aftreding van den minister van oorlog is zeker, en welligt spoedig ophanden. *(Amst Ct.)*

— Onder de namen van personen die genoemd worden ter vervanging van de ministers van justitie, buitenlandsche zaken en oorlog, naar aanleiding van de in omloop zijnde geruchten omtrent de aftreding der genoemde ministers, vindt men: voor justitie, den heer *M. van der Linden,* afgevaardigde van Gouda; voor buitenlandsche zaken, den baron *van Zuylen van Nyevelt,* vertegenwoordiger van Zutphen. Voor het ministerie van oorlog noemt men den generaal *Verhorst,* of den luitenant kolonel *de Bruyn, ad interim,* zoo het niet mogt gelukken den heer *Spengler* te behouden. *(Nederl.)*

— Voor eenige dagen overleed te Leiden de heer *W. L. Magne,* rustend hoogleeraar in de wijsbegeerte en letteren, in den ouderdom van bijna tachtig jaren.

— *Van den 29sten Mei.* Gisteren heeft in den gehouden ministerraad de minister van justitie, het tijdelijk door hem bekleed voorzitterschap van den Raad nedergelegd.

— De heer Nedermeijer van Rosenthal heeft verklaard, de kandidatuur voor het lidmaatschap van de Tweede Kamer der Staten-generaal, hem door de Vrijzinnige Kiezers-vereeniging te Arnhem aangeboden, niet te kunnen aannemen.

— Den 27sten dezer is aan het departement van buitenlandsche zaken albier, tusschen den minister van dit departement en den Franschen gezant, geteekend eene met de Fransche republiek geslotene overeenkomst "tot wering van den nadruk van wetenschappelijke en letterkundige werken."

AMSTERDAM, 24 Mei. In de vorige week is te dezer stede eene poging tot brandstichting ontdekt in eene der verdiepingen van een huis in de Kalverstraat, en wel in het achtergedeelte, uitkomende in de Voetboogstraat, belendende aan een pakhuis, dat in gebruik is van een' persoon, wonende in de Begijnhofsteeg. De omstandigheid, dat de poging is gedaan door middel van buskruid, waarvan eene niet geringe hoeveelheid in papieren zakjes op den grond was verspreid, en waarbij de tot ontvlamming noodige stoffen waren gelegd, had de schroomelijkste gevolgen kunnen hebben, niet alleen voor de bedoelde perceelen, maar tevens voor de vele andere in de nabijheid staande; terwijl men ook een groot aantal menschenlevens zou hebben te betreuren gehad, indien de ramp niet in tijds ware voorgekomen, door het ontdekken der misdadige poging. De vermoedelijke dader, zijnde de bovenbedoelde persoon, woonachtig in de Begijnhofsteeg, heeft de vlugt genomen, doch aan de nasporingen der justitie is het gelukt hem te Kampen te vinden. Aldaar voor den commissaris van politie geroepen zijnde, heeft hij zich, in zijn logement, in den hals en in de polsen gesneden, om een einde aan zijn leven te maken. Zijn zelfmoord is evenwel niet gelukt, en hij is, nadat heelkundige hulp was verleend, ter verdere verpleging naar het gasthuis gebragt.

— Men verneemt, dat bij de commissie tot oprigting van het standbeeld ter eere van wijlen Koning *Willem II,* dezer dagen ontvangen is de aanzienlijke som van ruim *f* 7000, zijnde het bedrag der ontvangsten tot dat doel in de Ned. Oost-Indische bezittingen gedaan. Het is eene krachtige bijdrage, om dat gedenkteeken op eene waardige wijze tot stand te brengen.

AMSTERDAM, 27 Mei. Heden werd het feest van het standbeeld van *Rembrandt* alhier met den meesten luister gevierd.

In den voormiddag begaven zich de vereenigde commissie, de leden van den stedelijken raad, onderscheidene gewestelijke en plaatselijke burgerlijke en militaire overheden, de genoodigden, de schutterij, enz, naar het plein, waar het standbeeld is opgerigt, en wachtten Z. M. den Koning en zijn Vorstelijken broeder af.

Te half een kondigde de muziek der schutterij de komst aan van Z. M. den Koning en Z. K. H. Prins Hendrik der Nederlanden, beiden in den uniform der marine, vergezeld van den commissaris des Konings in deze provincie, den heer burgemeester der hoofdstad, eenige andere overheden en het gevolg van Z. M.

Nadat de Koning, Hoogstd. Broeder en de autoriteiten op de tribune hadden plaats genomen, rigtte de heer dr. L. R. Beynen, voorzitter van de 's Gravenhaagsche commissie, eene toespraak tot den Koning, waaraan wij slechts het volgende slot ontleenen:

..... "Maar dit standbeeld moet niet alleen spreken van Rembrandt en zijne kunst; het moet ook met zoo vele andere gedenkteekenen, die aan zijnen tijd herinneren, krachtig onder ons mede getuigen van den roem en den Goddelijken zegen zijner eeuw. In die eeuw mogt ons volk zich krachtig en veelzijdig ontwikkelen in kerk en staat, in kunst en wetenschap, en aldus dankbaar oogsten, wat de vaderen onder veel druk en smarte hadden gezaaid. Hartverheffend blijven daaraan de herinneringen en menige sluimerende kracht vermogten ze soms te wekken tot edele gedachten en grootsche daden. Daarom moet ook de gestalte van Rembrandt onder den vrijen hemel, met die van Cats en de Ruyter, getuigen van die schoone en rijke dagen. Maar dat zij het doen in denzelfden geest, waarin de graftombe onzer helden uit die dagen tot ons spreken, die zich wel statig verheffen boven hun gebeente, maar in de schaduw van tempelgewelven, die gewijd zijn aan de dienst van den levenden God. Dat was de geest van hem, ter wiens eere twee standbeelden zich verheffen in Zr. Ms. residentie; de geest van vader Willem van Oranje, die in de kracht van God de grondslagen heeft gelegd van onze nationale vrijheid, dien vruchtbaren akker van onzen nationalen roem. In dien geest zien wij ook betrekking in de geschiedenis tusschen twee mannen, die ook op dit oogenblik duizenden en duizenden van harten vervullen, de naam van Oranje, en den naam van Rembrandt.

"Daarom was de tegenwoordigheid van Z. M. op dit nationale feest eene behoefte voor onze harten, omdat bijna iedere schoone herinnering uit de eeuw van Rembrandt onafscheidelijk is van het huis van Oranje en omdat in onze harten de banden noch hecht zijn, die God tusschen dat doorluchtig geslacht en ons lieve vaderland heeft gehecht. Die banden zijn bij den aanvang van onzen vrijheidskrijg ingewijd met het edel bloed, door graaf Adolf op Heiligerlee's velden gestort: die banden zijn voor weinige weken nog met mannelijke woorden door Z. M. bij Heiligerlee's gedenkteeken bevestigd. Sire! het zij Neerlands kunstenaren geoorloofd, bij het standbeeld van Rembrandt, die taal, door U op dat oude slagtveld gesproken, te beantwoorden met de bede: dat Uwer en onzer vaderen God U en Uw doorluchtig geslacht mogen sparen, als in de dagen van ouds voor het dierbaar Vaderland, en dat, wat er ook moge veranderen en verkeeren, onze leus nog weerklank moge vinden in de harten van het verste nageslacht, de leus: voor God, voor Oranje *en* voor het Vaderland—voor het Vaderland *en* voor Oranje!"

Na deze toespraak onderhield de Koning zich met den spreker en eenige der aanwezigen. De muziek der schutterij deed zich hooren en te 1 uur werd, na bekomen verlof van Z. M., het teeken gegeven; onmiddellijk viel, onder een oorverdoovend hoerah, door Z. M. het eerst aangeheven, het doek dat het beeld overspreidde:

REMBRANDTS gestalte stond in het volle licht!

Nadat aan den voet van het standbeeld door de vereenigde commissien voor dat doel werkzaam (te 's Gravenhage en te Amsterdam) het monument was overgedragen aan den burgemeester van Amsterdam, en deze daarvoor in eene sierlijke toespraak de hulde der hoofdstad had gebragt, vatte Zijne Majesteit het woord op, en met eene forsche echter door gevoel ligt bewogen stem, betuigde HD. aan de vereenigde commissien zijnen dank voor de tot hem gerigte woorden. Zijne Majesteit drukte bepaaldelijk op de woorden: vereenigde commissien,* omdat hij daarin zag een juist denkbeeld van de eendragt, waarmede het grootsche werk was begonnen en volvoerd, een weerklank van de leus van eendragt, welke steeds blijft beheerschen al "wien Neerlands bloed door de ad'ren vloeit." Dit was, zeide Z.M., geen bloedig gedenkteeken, gelijk aan dat, op de velden v. Heiligerlee, waarop door den spreker was gedoeld. Z. M. herinnerde zich echter nog levendig het door hem daar gesprokene, omdat zijne woorden toen niet alleen waren gerigt tot hen, die hem destijds omringden, maar tot zijn geheel, dierbaar, innig geliefd volk. "Want,—dus vervolgde de Koning, ik heb vertrouwen op mijn volk; ik heb vertrouwen op dat volk, zoowel in oogenblikken als het gevaar dreigt, en het de verdediging van den aangeranden vaderlandschen bodem mogt gelden, als wanneer het betreft de kunsten des vredes, de letteren, de wetenschappen. Moge dan ook dit gedenkteeken de getuige blijven van de wijze, waarop Nederlandsche harten steeds voor het vaderland kloppen. Leve het Vaderland! Hoezee, Hoezee."

Een oorverdoovend geroep van het leve het vaderland! Hoezee! Leve de Koning! volgde op deze hartelijk gesprokene woorden. De muzijk hief de volksliederen aan, en innig voldaan verliet de Koning, met Z. K. H. Prins Hendrik en gevolg, het terrein, om zich naar het park te begeven, ten einde de versierselen der zaal in oogenschouw te nemen. Z. M. is te 4½ uur naar de residentie teruggekeerd.

UTRECHT, 28 Mei. Men verneemt, dat de Hoogleeraren der Utrechtsche Theol. Fac., mede uitgenoodigd om de hand aan de nieuwe Bijbelvertaling te leenen, op die aanvrage een *weigerend* antwoord gegeven hebben."

'S HERTOGENBOSCH, 28 Mei. Men is alhier thans bezig de grondslagen te leggen voor eene Noord-Brabantsche Maatschappij ter bevordering van Nijverheid.

KOEVORDEN, 26 Mei. Naar wij vrij zeker vernemen, is dezer dagen te Dalen, een uur van hier verwijderd, een zoogenoemde schat gevonden, *J. C.* aldaar laat zijn huis verbouwen, en bij het graven der groeven voor de fundamenten stiet een der werklieden met de schop op eene harde zelfstandigheid, potscherven kwamen te voorschijn; toen eenige oude muntspecien; eindelijk werd de vrouw des huizes geroepen om haar voorschoot op te houden om het gevondene er in te storten. Men zegt, dat er eene waarde van 2- a 3000 guldens gevonden is, doch met zekerheid kan men niets zeggen, daar *J. C.* een vermogend man is, en alle opspraak wil vermijden.

HAARLEM, 24 Mei. Zaturdag heeft de Hollandsche maatschappij van wetenschappen, onder voorzitting van jhr. *J. P. Teding van Berkhout,* het feest gevierd van haar honderdjarig bestaan.

STEENWIJK, 24 Mei. De voorlaatste Zaturdag heeft door den adspirant-ingenieur *Bakker,* geadsisteerd door een der verveeners uit deze gemeente, eene boring plaats gehad over het terrein, waaruit het geprojecteerde kanaal ter verbinding van Steenwijkerdiep met de Drentsche hoofdvaart zal worden gegraven, ten einde na de uitvoering dezer werkzaamheden de ware rigting van dat kanaal te kunnen bepalen. Volgens loopend gerucht, is de opneming vierledig geschied. Men hoopt echter, dat de vereeniging van het nieuw te graven kanaal voor het diep digt bij deze stad zal wezen, ofschoon ook dit punt het kostbaarst moge zijn.

GRONINGEN, 27 Mei. Men verneemt, dat de synodale commissie tot het vervaardigen van eene nieuwe Bijbelvertaling uitgenoodigd heeft de hoogleeraren: van Hengel, Kist, van Oordt, Scholten, Hofstede de Groot, Pareau, Muurling, en de doctoren: H. J. Spijker, J. ab Utrecht Dresselhuis, C. H. van Herwerden, A. Niermeijer, S. J. Prins, A. H. Blom, en buiten het Hervormde kerkgenootschap prof. S. Muller, dr. D. Harting en dr. H. N. van Teutem.

— De Kerkelijke Courant van Vrijdag opent hare kolommen met de volgende officiele mededeeling: "De secretaris van de Algemeene Synodale Commissie der Nederlandsche Hervormde Kerk, gelet hebbende op het berigt in het dagblad *"de Nederlander,"* betreffende een plan van nieuwe bijbelvertaling, acht zich verpligt, te verklaren, dat dit berigt van haar niet is uitgegaan, en blijkbaar op eene onvolledige en onzuivere voorstelling van het bedoelde plan en van het daaromtrent vroeger en later verhandelde, berust."

— Maakten wij voor eenigen tijd melding dat de landbouwer H. Alvering op eene treurige wijze een einde aan zijn leven heeft gemaakt, thans kunnen wij mededeelen, dat zijn knecht voor eenige dagen op het denkbeeld kwam, om aan zich zelven te beproeven hoedanige pijn zijn boer wel moet hebben doorgestaan! Tot dat einde maakte hij een touw vast en voorzag dit van eene strop, welke hij om zijnen hals deed, waarna hij zich onmiddelijk liet hangen. Naauwelijks was dit gebeurd of hij gevoelde eene ondragelijke pijn en doodsbenaauwdheid, waarop hij zoo geweldig begon te rukken en te scheuren, dat hierdoor de knoop van het touw los ging en hij in bewusteloozen toestand op den grond viel. Gelukkig werd hij in dien toestand nog tijdig genoeg gevonden, om hem na aangewende pogingen in het leven terug te roepen.

— Uit Drenthe wordt geschreven, "dat het den oudsten lieden niet heugt, dat de korenvelden en graslanden, die nog geene twee weken geleden een zoo schraal en achterlijk voorkomen hadden, eene zoodanige verandering hebben ondergaan als in de laatste dagen;—dat alom eene inderdaad verbazende vruchtbaarheid wordt waargenomen en dat zoowel het graan als het hooi een goeden oogst belooft."

— Bij het departement van buitenl. zaken zijn door tusschenkomst van het Britsche gezantschap bij het Ned. hof, ontvangen, ten einde aan de belanghebbenden te worden uitgereikt, twee gouden medailles en twee kijkers, welke door de Britsche regering zijn toegekend aan *Roelf Remmerts Tunteler,* kapit. van het Nederl. kofschip *Geertruida,* en aan *Sjoert Pieters Gruppelaar,* kapit. en eigenaar van het schooner-kofschip *Hillechiena,* ter zake van hun menschlievend gedrag bij gelegenheid van het in zee verbranden van het Engelsch stoomschip *Amazon* (Beide schepen zijn uit onze provincie.) *(Gr. Ct.)*

LEEUWARDEN, 29 Mei. Wij vinden tot onze bevreemding in de *Echo Universel* het volgende berigt, waarbij wordt vermeld, dat ook de aftreding van den heer *Thorbecke* als minister van binnenlandsche zaken gevreesd wordt. Zie hier wat de *Echo* schrijft:

"Sedert twee dagen blijft een zwaarwigtig gerucht in de residentie stand houden; en er zou niets minder gaande zijn, dan de geheele uiteenspatting van het ministerie Thorbecke. Als dit feit zich bevestigde, zou het—wij zijn er zeker van, eene ontzettende sensatie in het land te weeg brengen. Uit dien hoofde meenen wij de regering te moeten aansporen, om ten dien aanzien alle onjuistheid weg te nemen, door een gerucht van dien aard, als het geheel zonder grond is, officieel in de *Staats-Courant* te logenstraffen." *(De Tijd)*

— Men schrijft ons uit Antwerpen, dat men aldaar druk bezig is aan de versterkingen en forten rondom die stad en Burgerhout. Twee a drie duizend menschen houden zich met dien arbeid onledig. De gisting die nog altijd in Frankrijk heerschende is, doet zeker het Belgisch gouvernement deze maatregelen van voorzorg nemen.

—Den 23 dezer is op het Postkantoor te Coevorden een brief bezorgd met het volgende adres;

Zijnen Majesteit den KONING der Nederlanden, Groothertog van Luxenburg, enz. enz. enz. met ootmoedig verzoek, dat deze, door zijne Majesteit, zelve wierd geopend en ingezien, of bij absentie, door den Menister van Oorlog, of den Minister van de Roomsche Katolijke Godsdienst, om redenen, dat de Menister van Justitie te 'sHago, de procureur Generaal van *Goens,* De Regters Zandiek en Phielipson te Zwolle, Mijneediger zijn, als ook den procureur Torbeke, aan geklaagd bij zijnen majesteit, beschuldigd van Diefstal gewelt, en Mijneedigers, D. en H. L. Klinkert, Dieven en Mijneedigers, aangeklaagt, Door Willem Bruins, Schoen, en Laarsemaker te Koevorden, Provincie Drenthe. *(Dr. Ct.)*

DE NIEUWSBODE.

SHEBOYGAN, WIS.

J. QUINTUS, REDACTEUR.

DINGSDAG, DEN 29 JUNIJ 1852.

Democratische Nominatien.

VOOR PRESIDENT:

FRANKLIN PIERCE,

Van New Hampshire.

VOOR VICE PRESIDENT:

WILLIAM R. KING,

Van Alabama.

☞ Een kruisje (†) achter den naam eens geabonneerden beteekent dat zijn tijd van inteekening is afgeloopen. Men gelieve dit in gedachten te houden, daar dit blad niet meer zal gezonden worden aan diegene, die hunne inteekening niet door vooruitbetaling vernieuwen.

— De Nieuwsbode kost voor Nederland $ 4 per jaar; $ 2 in de 6 maanden; enkele nommers 10 Cents.

— Kleine sommen gelds, hetzij beneden een dollar, of centen boven een of meer dollars, kunnen ons immer per brief in poststempels van *een* en *drie* cents, van laatst genoemde 't liefst, in betaling worden toegezonden.

Zulke stempels kan men koopen bij alle postmeesters.

DE WHIG NOMINATIEN.

In ons vorig nommer hebben wij eene beknopte mededeeling gedaan, dat het den Whigs, in Conventie verzameld, eindelijk gelukt is, om zich bij het drie-en-vijftigste ballot op eenen kandidaat voor het Presidentschap, namelijk Generaal WINFIELD SCOTT, te vereenigen. Gen. Scott, thans in New-Jersey woonachtig, is geboortig uit den Slaafstaat Virginie.

Wij hebben nog niet vernomen hoedanig de nominatie door zijne zuidelijke broeders is ontvangen, doch een blik op de verhandelingen der Conventie toont aan, dat hunne discussien zoo stormachtig als langwijlig waren. De benoeming van een man, die geene publieke diensten bewezen heeft dan alleen die van een militairen aard, die geene ondervinding bezit in burgerlijke zaken, en die, zoo vaak hij getracht heeft zich met staatkundige aangelegenheden in te laten, zich ten spot des lands heeft gemaakt, is waarlijk geene geschikte benoeming voor een verlicht en vrij volk. Gen. SCOTT is een beroemd krijgsman en wij gevoelen geene dispositie om aan zijnen wel-verdienden militairen roem te kort te doen,—maar hij is eenig en allen een krijgsman, zonder eene enkele hoedanigheid als Staatsman. Gen. PIERCE daarentegen is beide. Gewoon aan het bevel voeren, is Gen. Scott een verwaand, heerschzuchtig mensch, een aristocraat geworden, en indien tot President verkozen, zou hij trachten het volk der Ver. Staten te regeren naar het dril-systeem, zoo als dat in het leger geschied.

Zijne verkiezing als de Whig standaard-drager is een schoon voorbeeld van de standvastigheid der Whig party. Gedurende den Mexicaanschen oorlog vervloekte zij dien strijd en allen die er in betrokken waren; hunne Generalen bestempelden zij met den naam van "slagers," en spoorden de Mexicanen aan om onze troepen met "bebloede handen en herbergzame graven" te begroeten. Thans heeft deze godsdienstige en vrede-lievende party den hoofd-slager als den Whig Kandiduat voor President benoemd!

Gen. Scott is de ongeschikste kandidaat die kon verkozen worden en een van wien men zeggen mag, dat zijne hersenen in zijne epauletten zijn. Zijne verklaringen zullen opgehaald worden ten spijt zijner vrienden; de dwaze brief, in welken hij als een "Geboren Amerikaan" uitblonk en verklaarde dat hij wijfelde tusschen het tijdstip van naturalisatie tot op 21 jaren te verlengen, of de naturalisatie wetten geheel en al af te schaffen, zal hem door den ganschen kampstrijd vergezellen als eene waarschuwing aan alle aangenomen burgers.

Met vertrouwen stellen wij den dapperen, jongen, uit de gelederen tot Generaal opgeklommen krijgsman, onzen held en staatsman PIERCE, den opperbevelhebber tegenover.— Zijn degen is niet zoo lang als Generaal Scott's, maar het staal is van hetzelfde kaliber. Hij voert de pen zoo goed als een zwaard, en de dichter leert ons dat "de pen magtiger is dan het zwaard."

WILLIAM A. GRAHAM, de tegenwoordige Minister van Marine, zet het stembiljet als kandidaat voor het Vice-Presidentschap weinig of geene kracht bij. Hij is voornamelijk bekend om zijne extra-officiele bevelen, dat de Ver. Staten Marine zoude gebruikt worden om de afschuwelijke, ja wereldberuchte Voortvlugtige Slaven-Wet te doen eerbiedigen. Dit in aanmerking genomen, konde er niemand benoemd geworden zijn, die meer vijandig gezind is jegens de edelmoedige en liberale gevoelens van Noordelijke vrijmannen.

☞ Wij bemerken dat de redacteur van den "Nederlander" briefwisseling gehouden heeft met zijnen politieken geloofsgenoot den toekomstigen ex-president FILLMORE. Het kan al niet baten goede vriend, al ware hij genomineerd, al verzekerdet gij hem eenige Hollandsche stemmen, en al waren deze gedwee genoeg om aan uwen leiband te loopen,—hij moet uit het "Witte Huis."

Wij verlangen te vernemen hoe de nominatie van Scott en Graham u bevalt en dagen u ten strijde uit.

☞ De redacteur van de *Hollander* heeft de uitgave van zijn blad van 17 Junij *nog een dag moeten verschuiven*, om "al ware het slechts kort," den uitslag der Democratische Nationale Conventie te kunnen mededeelen! Waarlijk eene jonge nieuwstijding! Wat de "kortheid" betreft, hierover zal niemand behoeven te klagen want 't hangt aan elkaar als droog zand. Genoeg evenwel als eene proeve zijner staatkundige kennis. Doe nog een stapje verder, collega!

KOFFIJ-DRINKERS!

Het lang verwachte Koffij-Extract is gisteren ontvangen, en in pakjes van 4, 6 en 8 oncen verkrijgbaar voor 6¼, 9 en 12½ cents in de drukkerij dezes blads. Te meer doet het ons genoegen, dit Extract van Koffij om zijnen aangenamen smaak en lagen prijs, [en hieruit voortvloeijende groote bezuiniging] na gedane proefneming ruimschoots te kunnen aanbevelen, omdat de fabrikant van hetzelve een Hollander is.

LEVENSBESCHRIJVING VAN GEN. FRANKLIN PIERCE.

Voor en aleer wij verder gaan om onzen kandidaat voor het Presidentschap tegen alle aanvallen der verbitterde whigs te helpen verdedigen, achten wij het noodzakelijk onzen lezers nader met hem bekend te maken, hetwelk wij niet beter weten te doen dan door de volgende beknopte schets van zijn leven te geven:

Generaal FRANKLIN PIERCE, de zoon van Gouverneur Benjamin Pierce, werd in het jaar 1806 in de town Hillsborough, gelegen in het westelijk gedeelte van den Staat New-Hampshire, geboren. Na zijne akademische studien geeindigd te hebben ging hij op de Hoogeschool in den Staat Maine, waar hij den rang van "Bachelor of Arts" behaalde.—Onmiddelijk na het verlaten der Hoogeschool begon hij te studeren in de regten bij den heer Gould, een der beroemdste regtsgeleerden in Connecticut; achtervolgens keerde hij naar den Staat zijner geboorte terug, en voleindigde daar zijne studien, als wanneer hij tot advokaat gepromoveerd werd.

Slechts twee jaren had hij zich in die betrekking met roem onderscheiden, toen hij als Vertegenwoordiger in de Wetgevende Vergadering des Staats plaats nam, van welke vergadering hij in het tweede jaar tot Voorzitter verkozen werd en in welke beide betrekkingen hij zooveel beleid en kunde aan den dag legde en zoozeer het vertrouwen der Democratische partij inoogstte, dat hij in het jaar 1833, slechts 27 jaren oud zijnde, zitting nam in het Representanten Huis der Vereenigde Staten.

Als een lid van dat staatkundig ligchaam, behoorde hij niet onder diegenen die zich door veel spreken willen doen schitteren; hij was eigenlijk vlug om te hooren en langzaam om te spreken.

Hij was een onwankelbaar voorstander van democratische maatregelen,— een vaardig doch zeldzaam spreker in 't openbaar, en wist gedurende zijne vierjarige zitting in die vergadering de warme vriendschap van bijna iedereen te winnen, met wie hij in aanraking kwam, terwijl hij in het algemeen vertrouwen en de genegenheid van het volk van New-Hampshire in hooge mate deelde.

In 1837 werd hij door de Vetegenwoordigers van dien Staat tot Senator verkozen. In al deze verschillende en gewigtvolle betrekkingen en gedurende de vijf daaropvolgende jaren in den Senaat, stelden gezond verstand, waakzaamheid, voorzigtigheid, zedigheid, aandacht op zijne zaken, en eene om zijne goedhartigheid en vriendelijkheid bevallige wijze van spreken, hem in staat, in 1842 den Senaat te verlaten, in eene mate van populariteit, die slechts enkelen bij het verlaten des Vereenigde Staten Senaats bezitten mogten. Nu had hij meer dan tien jaren in het publieke leven doorgebragt, en hetzelve zeer jong ingetreden zijnde, gevoelde hij de noodzakelijkheid zijne eigene zaken te behartigen, die gedurende zijne afwezigheid zeer geleden hadden. In 1842, een jaar voor dat zijnen dienstijd geeindigd was, bedankte hij voor zijne betrekking, met het openlijk verklaarde doel, dat hij zich aan zijne eigene zaken wilde wijden, ten einde een levensonderhoud voor zijn gezin te gewinnen; met dit doel verhuisde hij naar Concord, de hoofdstad des Staats. In den Senaat kon Franklin Pierce onder de uitstekendste en eerwaardigste mannen van dat ligchaam gerangschikt worden. In het private leven is een staatkundig man, zelfs door zijne opponenten zelden meer bemind geworden, en zeer zelden, indien immer, kan een afgetreden Senator met meerdere zelfvoldoening op zijn' afgelegden staatkundige loopbaan terug zien. Meer dan eens werden hem de posten van Staats Gouverneur en Senator aangeboden, doch hij heeft telkens bedankt. President Polk trachtte hem tot de acceptatie van den post van Procureur Generaal der Ver. Staten, en later tot dien van Minister van Oorlog over te halen, welke echter door hem van de hand gewezen werden met de verklaring, dat hij om geenen post verlangde en zijn huis niet andermaal zoude verlaten, tenzij dat in geval van oorlog zijn vaderland zijne diensten vergde.

Vraagt men: "Wat is hij als spreker?" zoo mag men antwoorden, "Pierce is een redenaar!"

Het uitbreken van den Mexikaanschen oorlog gaf hem gelegenheid om zijn woord nopens zijn vaderland gegeven gestand te doen—hij liet zich als vrijwilliger inschrijven en trok ten strijde als privaat krijgsman.

Zijne daden, door heldhaftigheid en edelmoedigheid gekenmerkt, deden hem spoedig den rang van brigade-generaal verwerven, welke brigade bestond uit 2500 man, van verschillende Staten herkomstig.

Aan het hoofd van dit leger landde hij den 2 Junij 1847 te Vera Cruz aan. Zijn schitterende loopbaan is van af dien tijd totdat het Amerikaansche leger de stad Mexico in zegepraal binnentrok, eene geschiedkundige daadzaak geworden. Over het geheel mag worden aangemerkt, dat hij geene persoonlijke opofferingen te groot achtte en edelmoedig was jegens anderen, wanneer eerbewijzen stonden geschonken te worden. Zoodra de vrede tusschen de twee republieken hersteld was, nam Pierce zijn ontslag, verliet de stad Mexico en keerde huiswaarts, de verdeeling van eerbewijzen aan anderen overlatende.

Thans staat hij voor de wereld als een kandidaat voor President der Ver. Staten; mogt hij verkozen worden, zoo is er iets gewigtigs hetwelk hij boven Gen. Scott bezit, namelijk: ondervinding in publieke aangelegenheden.—

Hij heeft minstens negen jaren als Wetgever te Washington doorgebragt en derhalve de werken der gouvernement's machine door en door gezien,—was in zijn wetgevende loopbaan onderscheiden voor zijne bekwaamheden, als bezittende de schoonste hoedanigheden van een kundig en invloedrijk regtsgeleerde en geliefkoosd redenaar, beladen met op den vijand behaalde lauweren, en eindelijk op den ouderdom van zes en veertig jaren bekroond met eene eenparige nominatie, welke door de democratie dezes lands met uitbundige vreugde door de gansche lengte en breedte der Unie is begroet geworden.

☞ "Opmerkelijk is het," zegt de *Hollander*, "dat wij hier in onze nederzetting tot dus verre, misschien op *een paar* gevallen na, (van de cholera) zijn verschoond gebleven." Wel opmerkelijk goede vriend; maar ziet het er dan tegenwoordig zoo cholera-achtig bij u uit? Wij hebben hier, evenmin als verleden jaar, nog geen spoor daarvan vernomen.

☞ Woensdag avond ll. maakten wij met de fraaije stoomboot *Golden Gate*, behoorende tot de Michigan Zuidelijke Spoorweg Lijn en gecommandeerd door kapitein H. WHITAKER een uitstapje naar Milwaukie. Onze bezigheden aldaar waren zoo veelvuldig, dat wij ons nergens anders mede bemoeijen konden, wilden wij nog met de donderdag-avondboot van daar vertrekken. Hierin slaagden wij per stoomboot Pacific, van de Michigan Centrale Spoorweg Lijn, gecommandeerd door kapitein HOWE. Van ons reisje, hetwelk door zeer angenaam weder begunstigd werd, kunnen wij dus alleen zeggen, dat de stoombooten Golden Gate en Pacific op eene wijze zijn ingerigt en door een paar goedhartige kapiteins gevoerd worden, zoo als men ze maar zelden aantreft. Eene danspartij op eerstgenoemde boot tot laat in den nacht droeg niet weinig tot veraangenaming bij. Zie advertentien van beide lijnen in eene andere kolom.

☞ Wij vernemen van goederhand, dat het schip *Witte Cornelisz. de With*, kapt. VAN OS, van Rotterdam, den 17 Junij te New-York is aangeland met 80 Hollandsche Landverhuizers. Zij zijn alle naar Buffalo bestemd.

— Door het overlijden van den Franschen generaal *Ambert*, is thans de oudste divisie-generaal van het Fransche leger de generaal *Despreaux*, die den 19den Maart 1794 dezen rang verkregen heeft. De oudste brigade-generaal is de generaal *Alexandre de Lameth*, die den 28sten Oct. 1791 door *Lodewijk XVI* benoemd en in 1760 geboren is. Deze heeft den togt in Amerika mede gemaakt en hij is de eenige Franschman, welke de door *Washington* ingestelde Cincinnatus-orde bezit.

— Al de inwoners van een Nassausch dorp, Niederfischbach, zullen, na hunne bezittingen, geschat op eene waarde van *f* 23,173—00, te gelde te hebben gemaakt, zich gezamenlijk naar Noord Amerika begeven.

— De bisschop van Munster heeft eenen belangrijken stap gedaan, die gewigtige gevolgen kan hebben. Hij heeft namelijk aan alle bisschoppen van Duitschland eene memorie toegezonden betreffende de oprigting eener Katholieke universiteit voor Duitschland.

— De baron *M. A. v. Rothschild*, het hoofd van het bankiershuis te Frankfort, is door eene ongesteldheid in het onderlijf, waaraan hij in de laatste jaren herhaaldelijk leed, weder op eene zeer hevige wijze overvallen. De baron *v. Rothschild* is in zijn 79ste jaar.

[Den 24sten was in den toestand van den baron *von Rothschild* nog geene beterschap gekomen. Men vreesde zeer voor zijn leven.]

Nederlandsch Kerknieuws.

GROOTEGAST, 9 Mei. Heden had de Christ. Afg. gemeente alhier het genoegen, om de openstaande leeraarsplaats vervuld te zien. De beroepene leeraar, de kandidaat BERKKAMP, werd door zijnen ambtgenoot en leeraar te Groningen, de eerw heer T. F. DE HAAN, in de dienst des Evangelies ingezegend. De eerw. bevestiger sprak op eene treffende wijze over de hooge voortreffelijkheid van het leeraarsambt en over den aard, de wijze en den aandrang der pligten van den Evangeliedienaar en de daarbij vooronderstelde pligten eener gemeente, naar aanleiding van Matth. 4: 18, 19 en 20.

Des namiddags aanvaardde de bevestigde zijn dienstwerk met eene leerrede over I Cor. 2: 1, 2.

MARUM en NOORDWIJK (klassis Groningen), 1 Mei. De van Borkulo naar deze gemeente beroepen predikant *S. H. Coldeweij* verblijdde ons heden met het berigt, dat de beroeping door zijn weleerw. is aangenomen.

Ds. *N. H. de Graaf*, pred. te Elden heeft voor de beroeping naar Aurlanderveen bedankt.

— Naar men verneemt, heeft Ds. *Becking* voor het beroep van Scharnegoutum bedankt.

— Ds. *W. A. Kok*, leeraar bij de Chr. Afgesc. gem. te Hoogeveen, heeft voor de op hem uitgebragte beroeping naar Leeuwarden bedankt.

— Te Noordeloos en Overslingeland (klass. Gouda) is beroepen ds. *A. G. Jans*, pred. te Sparendam en Sparenwoude.

— Te Eijerland op Texel (klass. Alkmaar) is beroepen de weleerw. heer *J. A P. Ris Lambers*, kand. tot de h. dienst bij het prov. kerkbestuur van Vriesland.

— Te Bovenkarspel [klass. Hoorn] is beroepen ds. *A. Begemann*, pred. te Landsmeer.

— Ds. *H. Q. Janssen*, te Vrouwenpolder (klas. Middelburg), heeft voor het beroep naar Nieuwvliet bedankt.

— Ds. *S. W. Becking*, te Anjum [klass. Dokkum], heeft de beroeping naar Wons en Engwier aangenomen.

— Ds. *G. L. van Loon*, pred. te Mijdrecht, heeft het beroep naar Edam aangenomen.

— Te Pieterburen is door beide, den collator, den heer jhr. *Alberda van Menkema*, en de geheele gemeente, beroepen tot herder en leeraar ds. *J. Marissen van Loon*, pred. te Hoogezand.

— Tot predik. bij de Herv. gem. op het eiland Marken is beroepen ds. *K. F. van Setten*, thans te Doeveren en Genderen, en te Ellewoutsdijk, klas. Goes, de kandidaat *M. Lotz*.

— Te Vlaardingen is beroepen de weleerw heer *J. Ph. Sluijter*, proponent te Schoonhoven.

— Ds. *E. Weers*, te Twello, heeft voor de beroeping naar de Chr. Afgesch. gemeente te Nijkerk op de Veluwe bedankt.

— Den 9den dezer werd ds. *K. Hofkamp* te Nuis en Niebert [klass. Groningen] bevestigd door ds. *G. Kim*, pred. te Drogeham, met eene rede over Matth. XXVII: 20. De bevestigde deed zijne intrede met eene rede over Luk. XXIV: 47.

— Door Z. M. is vergunning verleend tot het stichten eener gemeente van Christ. Afgesch. te Koevorden, welke zal worden bestuurd volgens het reglement, voor de gemeente derzelfde gezindte te Hoogeveen aangenomen.

STIER VERLOREN.

Op Zaturdag avond ll., bezig zijnde eenig hoornvee aan de Pier te Sheboygan te ontschepen, is EEN ROODE STIER, ongeveer 3 jaren oud, met touw en ketting of alleen eene touw rond de horens, in de Lake gesprongen. Diegene die den bedoelden Stier vindt en bij mij terug brengt, zal wel beloond worden.

Sheboygan, JAMES WRIGHT,
28 Junij 1852. *Slager.* 4 w 130

MARKTPRIJZEN.

(*Wekelijks verbeterd door* H. W. CHAMBERLAIN.)

SHEBOYGAN, WIS. den 29sten Junij 1852.

Per Bushel.		*Per Barrel*	
Tarwe, (winter)	65 @ 75c	Zout,	2,00 c
Rogge,	38 „ 40	Whisky, per gallon	20 c
Boekweit,	31 „ 37 c	*Per Pond.*	
Garst,	38 „ 45 c	Boter,	9 @ 10 c
Haver,	25 „ 26 c	Kaas,	9 „ 10 c
Ind. Koren,	50 c	Reuzel,	12 c
Aardappelen,	75 c	Ham,	9 c
Boonen,	1,50 c	Spek, [versch]	6 c
Erwten,	75 c	Vleesch, [versch]	6 c
Uijen,	100 c	Korenmeel per 100lb	1,25 c
Drooge Appels,	2,50 c		
Per Barrel.		Eijeren, per dozijn	8 c
Meel [extra]	$3¾ @ 4,50	Hout, per cord,	1,25 c
Spek,	17 „ 18	Hooi, per ton,	7,00 c
Groene appels,		Shingles, per M.	1 00 c
Wit Visch,	7,00 c	Timmerhout, do.	$8@12

☞ 2⅞ Bushel is een Ned. mud; een barrel is 196 pond, een pond is omtrent 4½ ons Ned; een cord is 128 cub voeten; een ton is 2000 pond.

G. VAN STEENWIJK,

Staatscommissaris van Emigratie

VOOR WISCONSIN.

Kantoor, 110 Greenwich-Straat, New-York.

Open van voorm. 9 tot namiddag 5 ure.

Korte beschrijvingen van den Staat en mondelinge mededeelingen uit echte bronnen worden op last van het Staatsbestuur door den Commissaris bereidwillig en kosteloos aan de Landverhuizers medegedeeld.

Geeft acht!

De ondergeteekende van zijn lastgever den heer J. J. VAN KEULEN aanschrijving ontvangen hebbende, om alle nog uitstaande hem toekomende gelden in town Holland te collecteren, geeft belanghebbenden bij dezen voor de laatste maal kennis, dat reeds vervallene schulden *dadelijk*, en nog niet vervallene *prompt* op den vervaldag aan mij zullen moeten betaald worden, indien zij moeite of onkosten sparen willen.

J. QUINTUS,
Gevolmagtigde van den heer v. Keulen.

TIJD IS GELD.

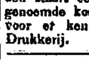

Thans heb ik het genoegen aan mijne geachte vrienden, zoo Hollanders als Duitschers en Amerikanen, te annonceren, dat ik mij alhier gevestigd heb als

HORLOGIEMAKER,

en wel schuin over het Wisconsin Huis, waar ik ten allen tijde te vinden zal zijn ter reparering van *Pendules, Klokken & Horologien*, gedachtig aan de spreuk "Tijd is geld" en dus aan niemand den waren tijd zal kunnen geven *zonder geld.*

Sheboygan, 15 Junij 1852. P. SOUFFROUW.

KOE VERLOREN.

Den ondergeteekende is in ~~Januarij ll. eene~~ KOE ontloopen van de volgende beschrijving: Zij is Rood van kleur en ongeveer 4 jaren oud, heeft eenmaal gekalfd en heeft een' dikken kop met bruinachtige strepen: tusschen de twee voorpooten en onder aan den staart eenige witte haren. Iemand wetende waar genoemde koe zich ophoudt, zal wel beloond worden voor er kennis van te geven in de Nieuwsbode Drukkerij. 2 m 130 J. WENTHE

MEUBELS!

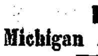

Langs dezen weg wenschen wij aan alle Nederlanders in Grand Rapids en omliggende plaatsen, benevens aan de talrijke Nederlandsche bevolking van Ottawa County bekend te maken, dat wij in de kanaal straat alhier een winkel geopend hebben van allerhande door ons zelven naar den laatsten smaak vervaardigde

HUISMEUBELEN,

die wij zeer goedkoop tegen contante betaling wenschen aan den man te brengen. Waar men voor eene kleinigheid nette Stoelen, Tafels, Bureaux, enz. enz. bekomen kan, is het onnoodig zich nog langer met banken en kisten te behelpen geachte vrienden, en gij kunt juist vinden wat gij verlangt, door u aan te melden bij

BONNETT & SAKKERS,
Grand Rapids, Mich. 21 Junij 1852. n 130.

1852. 1852.

Michigan Zuidelijke Spoorweg Linie.

DOOR TOT NEW-YORK IN

VIJFTIG UREN!

OVER DUINKERK OF BUFFALO!

Deze is de goedkoopste en kortste route van het WESTEN NAAR 'T OOSTEN.

Dagelijks gaan er Twee Treinen af van Chicago naar Toledo, in connectie met de snel varende en fraaije Stoomschepen

SOUTHERN MICHIGAN, NORTHERN INDIANA AND EMPIRE STATE.

Deze booten overtreffen alle ooit op de Westelijke wateren gevoerde stoomschepen in snelheid, gemak en goede bevelhebbers.

Bij de aankomst van iederen trein uit het Westen zal er eene lijn van stoombooten vertrekken van Toledo naar Sandusky, Cleveland, Erie, Duinkerk en Buffalo, aansluitende met expresse spoortreinen loopende naar Cincinnati, Pittsburg, Baltimore, Philadelphia, Washington, Boston, New-York en al de voornaamste steden in de Unie, met inbegrip van Canada.

Michigan-Meer!

De fraaije nieuwe en snelvarende stoomschepen:
GOLDEN GATE, kapt. WHITAKER.
BALTIC „ LUNDY.

Varen beurtelings iederen avond ten 9 ure van Sheboygan af naar Chicago, in connectie met den Noordelijk Indiana en Zuidelijk Michigan Spoorweg. Passagiers langs dezen weg reizende bestijgen een dezer booten te Sheboygan in den avond en komen des anderen daags te Chicago aan, in tijds voor den Avond Expres Trein naar Monroe en Toledo.

Kaartjes tot New-York, over Duinkerk, of Buffalo, langs deze lijn, kunnen bij den ondergeteekende verkregen worden.

☞ Gelieve bij mij te komen voor gij ergens anders kaartjes koopt.

JAMES DREW, *Agent.*
Bureau tegenover het Warren Hotel, te Sheboygan, Wisconsin
26 Junij 1852. n 130.

LOTTEN TE KOOP

in het dorp Amsterdam!

De directie der "Hollandsche Handelmaatschappij" biedt te koop aan de navolgende lotten in het dorp Amsterdam, town Holland, Sheboygan County, Wisconsin:

Lotten Nos. 2, 4, 6, 8, in Blok nummer een.
do do 2 4 6 8 10 do do twee
do do 2 4 6 8 10 12 do drie
do do 1 2 3 4 5 6 8 10 12 13 do vier
do do 6, 7 en 8 do do vijf
Ieder lot is 40 bij 124½ voet.

Namens de Directie,
3m126 I. R. MULLER, *Sec.*

WIEN BEHOORT ZIJ?

In den omtrek mijner farm, gelegen te Gibbsville, Sheboygan County, loopt sedert zes weken eene rood bonte Koe, met een wit hart op het voorhoofd, en ongeveer 13 jaren oud. De eigenaar wordt verzocht haar tegen betaling dezer bekendmaking weg te nemen.

3 w 129 E. J. DUENK.

DE oudste WINKEL in SHEBOYGAN.

Gevestigd in 1845.

JOHN S. HARVEY wenscht aan zijne begunstigers en het publiek in 't algemeen bekend te maken, dat hij nu zijnen voorraad *Nieuwe Goederen* ontvangen heeft, zijnde van de grootste verscheidenheid en verkrijgbaar tegen lagere prijzen dan in eenige andere winkel te Sheboygan. De volgende zijn eenige der vele bij hem te bekomen goederen:

Alle soorten van Ellewaren:

Gedrukte katoenen, Alpaccas, Mousseline de Laines, Laken in soorten, Blauw-, Ongebleekt en Gebleekt katoen, Beddetiek,— benevens Sanijet, Kousen, Handschoenen, Tapijten, Hoeden, Petten, Laarzen, Schoenen, Behangsel-, Venster- en Schrijfpapier, Aarde- en Glaswerk.

Alle soorten van IJzerwaren:

Deur-stellen, Bijlen, Houweelen, Kettingen, Avegaren, Zeissen en Graan *Cradles*, Wet-, en Molensteenen, Nagels, Schroeven, Glas en Ramen van diverse grootte, Stopverw, Koffijmolens, Trek- en Handzagen, enz.

Voor Schilders: Loodwit en alle soorten van verwstoffen, Vernis en Olie.

Kruidenierswaren in soorten:

Thee, Koffij, Suiker, Siroop, Rijst, Tabak, Saleratus, Specerijen, Whiskey & Wijnen, Lampolie, Kaarsen, Rozijnen, Krenten, Zout, Meel en eene groote verscheidenheid van andere artikelen, te veel om te noemen.

De heer JOSEPH KESSEBERG is bij mij en spreekt de Hollandsche en Hoogduitsche talen. Gelieve onze goederen te komen zien voor gij elders koopt; want ik verkoop het goedkoopst.

Sheboygan 3 Junij 1852. 6m127

KAGCHELS, BLIK-
EN IJZERWAREN.

De ondergeteekenden, dankbaar jegens hunne vrienden en 't publiek voor hunne vroegere milde begunstiging zullen, door eene strikte attentie op hunne zaken en een verlangen om voldoening te geven, trachten zich hun vertrouwen en begunstiging verder waardig te maken.

Onze voorraad is de grootste in deze plaats en expresselijk voor deze markt uitgezocht, en daar wij zelve onze Blikken- en Koperen Waren vervaardigen, zoo willen wij voor dezelve instaan.

Kleine winsten en veel verkoopen is ons motto.

Onze voorraad bestaat gedeeltelijk uit eene groote verscheidenheid van Kook-, Kamer- en Plaatkagchels; alle artikelen van Blik, Koper en Pandoek voorradig of volgens bestelling gemaakt. Spijkers, Glas, Messen, Vorken, Bijlen, Houweelen, Schoppen, Spaden, Hooivorken, Log Kettingen, Ketels, Handbijltjes, Handzagen, Zeissen, Tinnen- en Houten-waren en Vaatwerk.

Sheboygan, 2 Junij 1852. E. GAERTNER,
127 F. GEELE.

BEKROONDE WINDMOLENS.

De ondergeteekende, door tot dusverre ontvangen aanmoediging uitgenoodigd zijnde om zijne affaire uittebreiden, neemt deze gelegenheid te baat om aan zijn' talrijke begunstigers bekend te maken, dat hij thans gereed is

EENE EERSTE KWALITEIT VAN

WINDMOLENS

te verkoopen, tegen zeer verminderde prijzen, hetzij voor baar geld of op een kort crediet.

NB. Allerhande country producten, [County Schuldbekentenissen en valsch geld uitgezonderd], worden in betaling voor Molens aangenomen.

Sheboygan Falls, 12 Mei 1852.
124 W. H. PRENTICE.

's Lands Kleedingwinkel!

De ondergeteekenden hebben een' winkel geopend tegenover het Warren Hotel, waar kunnen gevonden worden alle soorten van

Gemaakte Kleederen,

TEGEN EENEN MINDEREN PRIJS

dan ooit te voren aangeboden.

De voorraad bestaat in elke kwaliteit en smaak van gemaakte *Manskleederen*, zoo als Jassen, Vesten, Broeken, Hemden, Onderbroeken, Cravatten, Zakdoeken, enz., en in 't kort elk artikel wat gewoonlijk in een' winkel van dezen aard te vinden is.

Ook hebben wij een groot en kompleet assortiment van Laken, Casimier en Veststoffen, die goedkoop verkocht of volgens order opgemaakt zullen worden.

Voor satisfactie spreken wij borg, en niemand behoeft een kleedingstuk mede te nemen, wanneer hetzelve niet volkomen naar zijne verwachting is.

De wedstrijd is aangevangen en alle personen die geld willen sparen gelieven de plaats te ontheuden en bezoeken HUDDART & WELCH.

Sheboygan, 27 Mei 1852. 126

MICHIGAN

1852 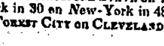 1852.

Centrale Spoorweg Lijn.

SAIZOEN ARRANGEMENTEN.

De goedkoopste en kortste weg naar New-York, Boston en Philadelphia.

Twee treinen per dag.

DE MORGEN EXPRES TREIN

Verlaat Chicago dagelijks [behalve 's Zondags] smorgens om 8½ ure, in connectie met de schoone lang drukkende stoombooten KEYSTONE STATE en NIAGARA, bereikende Dunkirk in 30 en New-York in 48 uren. Ook per stoombooten FOREST CITY en CLEVELAND naar Cleveland in 20 uren.

DE AVOND EXPRES TREIN

Vertrekt 's avonds van iederen dag ten 9 ure, in connectie met de *Noordelijke Kust Lijn*, stoomers MAYFLOWER en ATLANTIC, bereikende Buffalo in 30 uren, in tijds voor de 5 uur morgen expres-trein voor *New-York* en Boston. Afstand tot *New-York* in 48, Boston 50 uren.

Ook in connectie met de stoomboot ARROW op Sandusky, over in 18 uren.

Passagiers worden verzocht hunne kaartjes aan het kantoor te nemen voor het vertrek des treins.

Booten vertrekken van Sheboygan naar Milkie & Chicago dagelijks, 's avonds ten 10 *ure.*

De Stoomboot TELEGRAPH, Kapt. GEO. F. BROWN, zal iederen morgen, [behalve des Zondags] om 8 ure van Sheboygan afvaren naar Manitowoc en Two Rivers, en terugkomende aansluiten met de boot naar Chicago.

Voor passage vervoege men zich aan het kantoor naast Laing's Boekwinkel.

W. F. TIBBITS, Agent.

☞ Voor vrachtgoederen vervoege men zich aan de Pier bij KIRKLAND & YOUNG.

Sheboygan, 27 Mei 1852. 126

News-Messenger.

J. QUINTUS, Editor & Proprietor.

Issued weekly; Office nearly opposite the N.Y.Store.

$1 per Year, — in advance.

GRATIS TO OUR ADVERTISING PATRONS.

TERMS OF ADVERTISING:

(Sixteen lines or less make a square.)

Square, for 1 week	$1,00	Square, 6 months	$5,00
„ „ 2 weeks	1,25	„ one year	8,00
Business Cards, of 5 lines or less, per an.	5,00	Every subsequent sq.	4,00
Square, 3 months	3,00	One column, 6 mo'ths	20,00
		„ „ 1 year	30,00

SHEBOYGAN,

TUESDAY, JUNE 29, 1852.

V. B. PALMER, the American Newspaper Agent, is *the only authorized Agent* for this paper in the cities of Boston, New-York, and Philadelphia, and is duly empowered to take advertisements and subscriptions at the rates as required by us. His receipts will be regarded as payment. His offices are—BOSTON, Scollay's Building, NEW-YORK, Tribune Buildings; PHILADELPHIA; N. W. corner Third and Chestnut streets.

AN IMPORTANT WORK.—*To be published in a few weeks.* — The History of Democracy in the United States of America, embracing also a complete review of the different Political Parties, and of the measures adopted by the Colonies, and by the Government of the United States since the Declaration of Independence. It will necessarily embrace a great variety of statistics, and it is the design of the author to render it a standard reference book, in which may be found a record of the great political events of the country, fully authenticated and properly classified, — by the Author of "The Republic of the United States of America."

This work will embrace all the great topics, which our people and government have discussed and decided, during a period of more than two hundred years. It will illustrate the origin, nature, and permanency of Democratic principles. It will be, in fact, a complete political history of the Colonies and of our Republic, tracing the unparalleled success of the latter to the Democratic sources. It will not be speculative, but strictly a philosophical and popular history, based upon acknowledged facts.

The tendency of such a work will be to *individualize* the great Democratic Party; to give it an *identity of being* which all will recognize and realize; to give it a high standard of principle, sentiment, and action; to create a common pride in the achievements of the past, and to give confidence in all that is to come.

The glory of the Democracy may be seen in the progress, and in the institutions of our country; and a just and comprehensive view of the subject should embrace the character of men, measures, and results. A party that is advanced sustained by the eternal principles of truth and justice, should have a common consciousness, a common object, a common strength, and a common pride. It should be able to know itself, and to have an abiding confidence in its own high destiny.

An acquaintance with its acts, and with the master minds which have honored its ranks, will accomplish this great end. It will lead the Democrats to respect their party for what is has done, and to respect consistency inthemselves as its accountable members. It will secure concentration of thought and action, and give to all party movements an elevation of motive, and an efficiency which will render success as beautiful as it must prove uniformly certain.

With a view to secure an extensive circulation, the work will be published in numbers. Each number will contain sixty-four royal octavo pages, with a fine engraved portrait, and be furnished at 25 cents per number.

The work will be comprised in thirty numbers and published by Messrs. CASE, TIFFANY & Co., at Hartford, Conn.; no labor or expense will be spared to render it worthy the subject, the object, and the great party whose principles it is designed to develop and illustrate.

From amongst other letters of distinguished democrats, advising and encouraging the preparation of the work, we select the following extract of a Letter from Gen. CASS, dated Washington, March 5th, 1852.

"I am glad to see that the History of the Democracy of the United States is about to be put to press. It is a work much wanted, and will fill a gap heretofore existing in our political annals, and, from what I know of the objects and plan, as well as of the talents and research of the Author, and of his attachment to the principles of the party, I have no doubt we shall have a history deserving the confidence and support of every Democrat."

LEWIS CASS.

☞ We notice that Mr. P. SOUFFROUW has opened a shop, next door to Brazelton's, where he may be found at all times repairing watches, clocks, &c., and we dare say in a manner which can not be surpassed.

Gen. Jackson's Opinion of Gen Franklin Pierce.

When Gen. Jackson was President, in conversation with the Hon. Henry Hubbord, he made the following remark:

"You have a young man growing up in your State, the young Franklin Pierce, that will be, before he is sixty years of age, a man for the Democracy without the demagogue." *News.*

A RESPONSE.—The story is told—Winfield Scott is the Whig nominee for President, and the election of Franklin Pierce is secured! "I will not vote for Scott," is the declaration of at least half the Whigs we meet.—*New York Day Book (Whig.)*

☞ Our fellow-citizen HARRISON C. HOBART, Esq. has returned again from his journey to the Baltimore Convention.

COW ESTRAY.

Running about six weeks since, on the farm of the subscriber, a red Cow with white spots, star in forehead and from 12 to 13 years old. The owner is requested to prove property, pay for advertising and take her away.

Gibbsville, E. J. DUENK.

Sheboygan County.

Grand Rapids, June 16, 1852.

J. QUINTUS, Esq.

Dr. Sir! Although I have heard from you faithfully every week, still I have neglected to write to you in a long while; but I trust that I am more excusable for neglect in that regard than you are, for you have a great big mouth, and even without opening it, your thoughts fly away with the rapidity of lightning to thousands of your friends in different parts of the world, whilst I poor soul, have not the privilege of possessing such a tremendous organ of speech (excuse me, I do not mean to say that I look any handsomer for it than you do) and have to write down on paper every thing I want my friends abroad to know; this takes time and that article you know is very expensive in this country. But there have been other obstacles in the way, which go far to excuse me, as the Burgemeester of Campen said when the King came to visit their city: "I hope that your Majesty will excuse us, for not having fired canons at your Majesty's arrival; but we did not do so for one hundred and seven reasons; the first was, because we have no canons," — whereupon his Majesty was so well satisfied, that he excused him from stating the remaining 106 reasons.— So it is with me: I have 100 reasons why I did not inform you of the news, and the first is, because their was no news; the next.... but I suppose you are satisfied and will excuse me of stating the 99 remaining ones.—Some of your Grand Rapids readers might say, that I ought to have mentioned to you how a young married couple among the Hollanders, had been saving all their spare money during their courtship, to buy a nice lot of hens, of which they now possessed quite a number and of course a rooster with them, for what are hens without a rooster and without a good one? and how this young couple had made all their calculations during the honey moon days, not as some do to live on love, no Sir! they were not as sentimental as that comes to, but to live on substantial meals of eggs and nothing but eggs, boiled, stewed, fried, poached roasted and every way; but Alas! who can see what the day of to morrow may bring forth! what living being has not to meet with ups and downs in this world? and so it was, for don't you think, their neighbours (Hollanders also) had now just taken a fancy to keep a mink; one would say, what beauty or pleasure can there be in keeping such an animal, but mr. Editor! *de gustibus non est disputandum,* they only took a fancy for it, because it was a two legged mink, and don't you think, that mink was so cunning, that no sooner had the hens done cackling, but it would go and take all the eggs away and every day when our loving couple came home from their daily toils, they would come to the conclusion that the hens were too old or the rooster good for nothing and they had to make their supper on buttermilk pap and no eggs.— See what a disappointement and what sad consequences it might have had upon the bride's health to live so scantily, — but fortunately it has not, a few days ago she was blessed with an heir to their estate, and as the mink has been discovered and the rooster proved to be a good one, it is expected that she will do well.— I say some of your readers might say, I ought to have written this to the Newsbode, but it is my idea that the subject is not interesting enough and therefore I will not do it.—But now the question comes what must I write then, so as to make the letter worth the three cents postage which I have to pay for it, for you know I am a man of family and it would be rather inexcusable to throw money away, without doing some good to myself or others.

I do not know anything better, but as we were talking about eggs, then to tell some dutch egg story for the edification of those of your readers who have not read it before.—There lived somewhere in Winterswijk an old rich farmer and his wife, who had an only son, named John.—John was rather smarter than the ordinary run of Dutch country-boys and moreover he had seen some thing of the world. for when he was 18 years old, his father thought it necessary that he should see the world, and John never having been out of the village before, he took him along the very first market day to the next city, some three miles distant, to assist his father in selling a fresh milch cow; so you may easily imagine how much experience of the world John possessed already at such an early age.—One evening as John had gone to bed a little earlier then usual, the old man shoved his spectacles up on his forehead and said to his wife: Grietje! our John is so smart, that I really dislike to make a farmer of him. I wish we could make a schoolmaster or a Domine or a lawyer of him; just as they were discussing this subject the landlord happened to step in, who taking part in the conversation said: Oh, you must send John to the University of Leiden and let him study philosophy; with some knowledge of philosophy he will be more able, when he comes in possession of your farm, after your death, to carry it on on a scientific scale, which will give him a good deal of pleasure.—The matter was soon settled and John, being apprized the next day, that his father had counted out 50 pieces of ten guilders for him with which he was to start that afternoon for Leiden, was delighted.—It was hardly known in Leiden among the Students, that John had arrived, but it was whispered that John looked rather green, but yet somehow they soon found out that he had plenty of money and of course he had soon a good many friends.—Every day, John was seen to go out riding with his friends or to be present at some dinner or evening party and as they were always so kind, when John's head was a little heavy, to take him carefully home and to lay him in the bed, John being rather liberal could not do less in return than to pay the bill.—John's money was soon gone, but the old man did not hesitate to send him another and another little package of the yellow pieces, for he was delighted with the idea that John would get it all back and more too in Philosophy. At last vacation came and John went home. Oh! how glad they were to see him, his father could not keep his eyes of him.—Supper came, all sat down, when at last the old man said: but John! the study of Philosophy must be something very handsome, at least it cost quite a pile of money: Yes! to be sure it cost much, but it is worth ten times that amount, for it is a most elegant study.—Wel John! said his father, I wish you would give me some idea what it is, for I don't exactly understand what philosophy means. This was coming it rather too close on John, for he did not know himself what it meant, but knowing that he had to satisfy his father in some way, he said: Well father! how many eggs are there on this plate? Well to be sure John! a child knows that there are but three.—Ah! exclaimed John, now you see I count them entirely different, because I look at them with a philosophical eye; do you not know Father! where there are three eggs, there are two also and that two and three make five; you see the two are the philosophical eggs.—Oh well! now I understand it, my boy, replied the old man, but I will take this one egg for myself, the other is for your mother and the other for your sister and you may take the two philosophical eggs for yourself.—

PIETER SPA.

J. QUINTUS,

NOTARY PUBLIC,

Will take acknowledgments of Conveyances, and all other instruments requiring legal acknowledgments.

☞ Please call at the "Nieuwsbode Office."

Deeds and Mortgages.

A new edition, neatly printed on firstrate paper, for sale at the Nieuwsbode Office.—May 3. 1852

IN CHANCERY, FOURTH CIRCUIT.

Sheboygan County.–Arnold A. Lewis, Harvey Burch & George E. Brown, Complainants, vs. Henry A. Haydn& Virginia J. Haydn, Defendants.

The Subpoena in this cause having been returned by the Sheriff of Sheboygan County "not served" as to the said defendants and it satisfactorily appearing to me that the said Defendants are not residents of the State of Wisconsin, it is therefore on motion of Wm. R Gorsline, Complainants Solicitor, ordered, that the said defendants Henry A. Haydn and Virginia J. Haydn appear and plead answer or demur to the Complainants Bill of Complaint on file in this cause by the twenty seven h day of September next or in default thereof the said bill will be taken as confessed against them the said defendants, and the matters and things therein decreed accordingly. — And it is further ordered that a copy of this order be published for six successive weeks once in each week previous to said day in the Sheboygan NewsMessenger, a newspaper published in Sheboygan county, the first publication to be within twenty days from the date of this order.

Dated, June 23d 1852. WM. R. GORSLINE, complainant's solicitor.

Attest: A. H. EDWARDS, *Clerk.* J. McM. SHAFTER, court commissioner.

6wn130

SHEBOYGAN COUNTY CIRCUIT COURT.

Joseph L. Moore & Henry H. Conklin, Complainants *vs.* James G. Manlove & Juliet M. Manlove, Defendants } IN EQUITY

June 3d 1852. It satisfactorily appearing to me that a subpoena to answer was duly issued out of and under the seal of this court, in this cause on the 22nd day of May A. D. 1852, and that said subpoena has been returned by the Sheriff of Sheboygan County, with a return thereon endorsed that the defendants James G. Manlove and Juliet M. Manlove are not to be found in said county, and it further appearing that the said defendants are not residents of the State of Wisconsin, therefore on motion of B. Williams of counsel for complainants, it is ordered that the said defendants appear in the Circuit court of Sheboygan county aforesaid, and plead answer or demur to the complainants bill of complaint in this cause by the second day of September next and that in default thereof the said bill be taken as confessed by the said defendants.

And it is further ordered that a copy of this order be served personally upon the said defendants within twenty days, or that a copy be published in the Sheboygan Newsbode, for six weeks successively. The first publication to be made within twenty days.

B. WILLIAMS.

Solicitor, and of counsel for Comp't.

Attest: A. H. EDWARDS, Clerk.

WM. R. GORSLINE,

129 County Judge, acting as Court Commissioner.

PROBATE NOTICE.

Sheboygan County, ss.

On reading the petition of Sophia Osgood, widow of James Osgood, deceased, praying that John S. Harvey may be appointed administrator of the Estate of the said James Osgood, deceased: It is ordered that the hearing of said petition be had at the next term of the County Court of said county, to be held at the Court Room in Sheboygan Village, on the first Monday of July next, and that notice of said hearing be given to all persons interested in said Estate, by publishing a copy of this order in the Sheboygan Nieuwsbode, a public newspaper printed in said County, for three successive weeks, previous to said hearing. — Dated June 10th 1852,

3w128 WM. R. GORSLINE, *County Judge.*

Sheriff's Sale.

By virtue of an Execution issued out of and under the seal of the County Court for the county of Sheboygan, dated April 27th 1852, directed and delivered to me, I have levied upon and will offer for sale at public auction, at the Court House in the Village of Sheboygan, on the 29th day of July next, at 11 o'clock A M. the following real Estate, to wit: The south west quarter of the north east quarter of section no. twenty (20) and the south west quarter of the north west quarter of section no. thirty three (33) all in township no. fifteen (15) north of range no. twenty two (22) east. — Dated Sheboygan, June 10 1852.

6w128 GODFREY STAMM, *Sheriff.*

IN COUNTY COURT, *Sheboygan County.* } *ss.*

In Probate. In the matter of the Estate of Christoph Heiligenthal, deceased.

The Administrator of said Estate, having filed his petition in said Court, praying for license to sell the real estate of said deceased:

It is ordered by the said court, that the hearing of said petition be had before the Judge of said court, at his office in Sheboygan, in said county, on the first Monday in August next, at 10 o'clock A. M.; and that notice of said hearing be given by publishing a copy of this order in the newspaper called the "Sheboygan Nieuwsbode" for four successive weeks previous to said hearing.

Dated June 5th 1852. WM. R. GORSLINE,

127 *County Judge.*

IN CHANCERY. FOURTH CIRCUIT.

Sheboygan County,— Alexander H. Howell, Complainant, vs. Joseph F. Kirkland, William Ashby, L. M. Hubby, Sarah Kirkland & Edward Kirkland, Defendants.

The Subpoena in this cause having been returned by the Sheriff of Sheboygan County not served as to the said Defendants L. M. Hubby, Sara Kirkland and Edward Kirkland, and it satisfactorily appearing to me that the said Defendants are not residents of the State of Wisconsin, it is therefore on motion of Wm. R. Gorsline, Complainants Solicitor, ordered, that the said defendants appear and plead answer or demur to the Complainants Bill of Complaint filed in this cause by the twenty first day of August next or in default thereof the said Bill will be taken as confessed against them the said Defendants.

And it is further ordered that this order be published in the Sheboygan *News Messenger,* a newspaper published in said County, for six successive weeks previous to said day, the first publication to be within twenty days from the date of this order.

Dated, May 20 1852.

WM. R. GORSLINE, Compls. Solr.

125 J. McM. SHAFTER, Court Com.

IN CHANCERY, FOURTH CIRCUIT.

Sheboygan County,— Samuel Beardsley & Joshua Hathaway, Complainants, vs. Joseph F. Kirkland, Wm. Ashby, L. M. Hubby, Sarah Kirkland & Edward Kirkland, Defendants.

The Subpoena in this cause having been returned by the Sheriff of Sheboygan County not served as to the said defendants L. M. Hubby, Sarah Kirkland & Edward Kirkland, and it satisfactorily appearing to me that the said Defendants are not residents of the State of Wisconsin, it is therefore on motion of Wm. R. Gorsline, Complainants Solicitor, ordered, that the said defendants appear and plead answer or demur to the Complainants Bill of Complaint on file in this cause by the twenty first day of August next or in default thereof the said Bill will be taken as confessed against them the said defendants.

And it is further ordered that this order be published in the Sheboygan News Messenger, a newspaper published in said County, for six successive weeks previous to said day, the first publication to be within twenty days from the date of this order.

Dated, May 20 1852.

WM. R. GORSLINE, Compl'ts. Solr.

125 J. McM. SHAFTER, Court Com.

SHEBOYGAN COUNTY CIRCUIT COURT.

John S. Harvey, *vs.* Jacob Masser. } IN EQUITY.

May 22d 1852. It satisfactorily appearing that a subpoena to answer was duly issued out of and under the seal of this Court, in this cause, on the 27th day of April, A. D 1852, and that said subpoena has been returned by the Sheriff of Sheboygan County, with a return thereon endorsed that the defendant Jacob Masser is not to be found in said County, and it further appearing from the affidavit of B. Williams, solicitor for complainant, that the said defendant is not a resident of the St to of Wisconsin, therefore on motion of B. Williams, of counsel for complainant it is ordered that the said defendant appear in the Circuit Court of Sheboygan County and plead, answer or demur, to the complainant's bill of complaint in this cause by the 21st day of August next, and that in default thereof the said Bill be taken as confessed by the said defendant.

And it is further ordered that a copy of this order be served personally upon the said defendant within twenty days, or that a copy be published in the Sheboygan Newsbode, for six weeks successively. The first publication to be made within twenty days.

B. WILLIAMS,

Solicitor, and of counsel for Comp't.

Attest: A. H. EDWARDS, Clerk.

WM. R. GORSLINE,

125 County Judge, acting as Court Commissioner

GODEY'S LADY'S BOOK FOR 1852.

INCREASE OF READING MATTER ! ! !

THE LADY'S BOOK for the ensuing year, will present many novel features suited to the advancing demands of the public taste. It has been the object of the publishers,

TO TAKE THE LEAD

among the popular Magazines of this country; and the host of imitators, who have been constantly following— "toiling after him in vain"—are sufficient to attest his brilliant success. The promptness with which every new idea that he suggests, is adopted by others, is a sufficient reason for his not being very explicit and exact in his promises of what is yet to come. He does not wish to lay out plans for others to follow. It is sufficient, however, to say that all the existing popular features of the LADY'S BOOK will be retained, any many new ones, particularly attractive in a Lady's Book and Family Magazine, will be introduced. The useful and the elegant will always be kept in view.

To the Magazines alone we must look for the effusions of the master-minds of Literature. It is useless to publish a list of names —suffice it to say, that we have published articles, and have others to publish, from

ALL THE BEST AMERICAN WRITERS–MALE AND FEMALE!

GODEY'S LADY'S BOOK for January 1852, will contain in addition to the most beautiful and numerous Engravings—*three of which are colored*—an additional quantity of reading by American authors. There is no question about the fact, and the tens of thousands of notices that we have from the contemporary press will establish it, that it is

THE MOST MAGNIFICENT PERIODICAL IN THE WORLD !

The publisher will give 12 nos. for 1852, that the London Arts Union would be proud of, and their price is $10 a year.

It must be observed that the LADY'S BOOK caters to the taste of the American Ladies. It furnishes them with everything that can interest a Lady—and among others is the following—

Godey's Reliable Fashion Plates Monthly!

with full descriptions—besides chit-chat upon the Fashions every month: giving full explanations of everything new in the Fashionable World.

OUR MODEL COTTAGES.

This is a department peculiarly our own, and the beauty and utility of our models has everywhere been acknowledged.

FOR THE LADIES ! !

We have undoubted Receipts, Model Cottages, Model Cottage Furniture, Patterns for Window Curtains, Crochet Work, Knitting, Netting, Patchwork, Crochet Flower work, Hair Braiding, Ribbon-Work, Chenille Work, Lace Collar Work, Children's and Infant's Clothes, Capes, Caps, Chemisetes—in fine, everything that can interest a Lady, will find its appropriate place in her own Book.

TERMS—CASH IN ADVANCE:

1 copy one year, 3 doll. 2 copies one year, 5 doll. 1 copy two years, 5 doll. 5 copies one year, 10 doll. 1 copy five years, 10 doll. 10 copies one year, 20 doll., and an extra copy to the person sending the club of ten.

Address, L. A. GODEY,

113 Chestnut Street, Philadelphia.

Godey's Lady's Book and Arthur's Home Gazette one year for 4 doll. j n 105.

LAND FOR SALE,

Situated in Sheboygan County.

The E. ½ of S. E. ¼ of Sec. 19, Town 13, Range 22 East—80 Acres.

N. E. ¼ of Sec. 18, Town 16, Range 23, 160 Acres.

S.W. ¼ of N. W. ¼ of Sec. 19, Town 16, Range 23 40 Acres.

S. E. ¼ of S. W. ¼ of Sec. 19, Town 16, Range 23, 40 Acres.

Enquire at this Office.

BILL-HEADS, CIRCULARS, HAND-BILLS

BALL–AND BUSINESS CARDS,

And all sorts of

JOB PRINTING,

Neatly done at this office,

ON THE SHORTEST NOTICE.

Blanks! Blanks!

FOR SALE AT THIS OFFICE.

We have just completed a large assortment of

JUSTICE'S BLANKS,

PRINTED IN THE BEST STYLE, AND APPROVED BY THE BEST AUTHORITIES.

JUSTICES of the Peace, Lawyers, Notaries, and all who may be in want of Blanks, can find a full assortment at this Office, at as reasonable rates as any other establishment.

C. B. GRUNWELL.

Barber and hair-dresser, Shop on Pennsylvania Avenue, Sheboygan. no 105.

Poezy.

ONKUNDE.

Onkunde, vloek voor het menschdom op aarde,
Een geessel, die geen pest als ramp evenaarde—
De pest schaadt het ligchaam, zij verduistert de ziel;
Zij dwingt mensch voor mensch in het stof neer te bukken,
Zij maakt dat de dwing'land zijn broeder kan drukken,
Zij trapt op het menschdom met ijzeren hiel.

O God! mogt die tijd toch spoedig genaken,
Dat 't menschdom in waarheid de vrijheid kon smaken,
Dat onkunde zelfs niet in naam meer bestond;
Dat ieder 't gevoel hadt van eigene waarde,
Dat de mensch, het edelste schepsel op aarde,
Zijn adel gevoelde, zijne regten verstond.

Verlichting! verspreí uwe heldere stralen,
Dan moet regt en vrijheid de zege behalen,
Dan zinkt 't helsche monster "*verdrukking*" ter neêr;
Dan verdwijnen de thans vergode tyrannen,
All' heerschzucht is dan van de aarde verbannen
En 't menschdom bukt voor zijnen broeder niet meer.

Ja, domheid doet menschen voor menschen beven,
God schonk aan ons allen de vrijheid en 't leven,
Hij schiep ons gelijk van één stam en één bloed;
Heeft de rijke het regt zijn schat te besteden,
Om zijn broeder hier in het stof te vertreden,
Of is hij de rentmeester slechts van zijn goed?

Ja, armen! gevoel—gevoel uwe waarde,
De Vorst zoo grootschijnend is stof en is aarde,
Bezield juist als Gij zijt voor een zeer korten stond;
Waarom dan een dwing'land als God te vereeren,
Voor stof—zoo als Gij—U in 't stof te vernêeren?
't Is domheid, 't is laagheid en schande en zond'.

O, ouders! laat 't kroost van God u gegeven,
Toch kennis vergaren om vrij hier te leven,
Verlichting is 't grondwerk waar vrijheid op staat;
Als ieder in waarheid zijn regt leert handhaven,
Weg zijn dan de dwing'lands, weg zijn dan de slaven,
Onkunde—alleen die de Vrijheid weêrstaat.

Rochester, N. Y. M. VAN VELSEN.
22 Junij 1852.

MENGELWERK.

Primo November 1852.

Bovenstaande dagteekening doet voor Nederland een nieuw tijdperk aanbreken, in het stuk der verbruik-belastingen. Van af 1 November aanstaande vervallen de landelijke accijnsen op schapen- en varkensvleesch en de gemeentelijke opcenten zijn gelijktijdig afgeschaft, omdat deze, waar geen principaal bestaat, niet meer geheven kunnen worden: waar het fundament wordt weggenomen, stort het getimmerte in een. De 1 November is dus een hoogst gewigtige dag voor de contribuabelen van Nederland, want het gemis der bovenvermelde opcenten voor de gemeenten, voert of tot belangrijke bezuinigingen of tot het scheppen van nieuwe middelen, en geschiedt dit laatste, dan moet de Koninklijke goedkeuring worden aangevraagd, welke, volgens de gemeente-wet niet verleend kan worden, tenzij het geheele stelsel van plaatselijke belasting met genoemde wet in overeenstemming worde gebragt; zoodat de tijdruimte van vijf jaren, als overgangsmaatregel gegund, in dat geval als niet geschreven kan worden beschouwd. Het goede regt zal dan ook hier, boven verwachting, zegevieren en de belangen der minvermogenden, met die der meer gegoeden in beter verband worden gebragt. Als eene proeve van de regtvaardigheid van den goeden ouden tijd, zij in het voorbijgaan aangemerkt, dat de stad Amsterdam, waar somtijds aan successie regten zooveel betaald wordt als in het geheel overig deel van Nederland, (hoezeer het, dank zij de evenredigheid van ons belastingstelsel met het inkomen der schatpligtigen, niet meer dan 1/8 tot de algemeene middelen bedraagt) van ieder ingezeten ongeveer 40 cents aan directe heffing en *f* 8 aan verbruik-belasting, op de eerste noodwendigheden des levens eischt, een maatstaf, die, met geringe afwijkingen, in alle gemeenten van ons vaderland gold, zoo als uit de overgelegde staten, bij de discussien over de gemeente-wet gebleken is. Te regt mag dus de 1 November aanstaande, als een hoogst gewigtige dag in de geschiedrollen des vaderlands worden opgeteekend, als de dag, waarop het eerste morgenrood van een meer regtvaardig belastingstelsel, door de nevelen van het onregt, uit den zoo hoog geprezen goeden ouden tijd, is doorgebroken. Dank zij aan de Staten-Generaal in het algemeen, aan de liberale leden der Tweede Kamer, die den eersten stoot hebben gegeven, in het bijzonder, toegebragt, voor het gegeven blijk van belangstelling in het algemeen volksgeluk. *(Prov. Friesche Ct.)* X.

— Uit Hong-Kong wordt, onder dagteekening van den 28sten Maart ll. gemeld, dat aldaar niet minder dan 37 walvischvaarders geweest waren, die bijna allen van gevoelen zijn, dat sir *John Franklin* in leven en veilig is. Zij geloofden, dat hij door de ijsgrenzen tot de binnenwateren van den Noord-Pool of Arctischen Oceaan is gekomen, waar men slechts met een zeer zacht saizoen, zoo als, naar men verwacht, het tegenwoordige zijn zal, geraken kan. Men zal zich herinneren dat dit het gevoelen is van kapt. *Penny,* die op zijn' togt per boot, in vaarwaters kwam, waar zich vogels vertoonden en op zijne terugreis regen had. De genoemde walvischvaarders verhalen merkwaardige zaken van de beweging der Esquimaux tusschen het Asiatische en Amerikaansche vasteland. Zij bevestigen tevens, dat de walvisschen, welke in straat Behring en Baffinsbaai gezien worden, van dezelfde soort zijn; waaruit het bewijs wordt afgeleid, dat er een doortogt bestaat, daar men nimmer een' walvisch der Poolstreken ten zuiden van 22 graden breedte zag, zoodat zij geene der Kapen, Goede Hoop of Hoorn, omgetrokken kunnen zijn, vooral daar zij genoodzaakt zijn, nu en dan zich boven het water te vertoonen.

— Voor eenigen tijd stond voor het strafgeregt te Lancaster een zeer hoogbejaard man teregt, die tot 14 jaren deportatie naar Botany-baai werd veroordeeld. Na deze uitspraak te hebben aangehoord, boog hij zich diep voor de regters en rigtte vervolgens het woord tot den opperregter, om voor de genadige sententie te danken. "Veertien jaren?" zeide hij, "ik had nooit gedacht, nog zoo lang te zullen leven, ware mij zulks niet verzekerd door de uitspraak van uwe edelheden, welke, zoo als ik hoop, de dood evenzeer als ik zelf zal moeten eerbiedigen."

VOOR DEN SHEBOYGAN NIEUWSBODE.

DOOR

N. W. A. van CATZ SMALLENBURG.

DE MENSCH WIKT, EN GOD BESCHIKT.

(Vervolg van No. 120.)

Neen Paddy, vrees dat niet! Is mijn neef wezenlijk zoo slecht als zijn oom Robert hem dikwijls beschreven heeft, en blijft onze genegenheid zonder invloed op zijn gemoed, dan zenden wij hem weder naar Europa terug. Het is mijne tevredenheid en mijn geluk niet alleen wat ik zoek. God behoede mij dat ik uit eigenliefde een misstap begaan of slechts hard en onvriendelijk tegen eenen evenmensch zijn zoude, neen Paddy; — er zijn nog ernstiger en gewigtiger gronden voorhanden, om mijn hart tegen iedere zwakke aandoening te verdedigen, wanneer mijn neef werkelijk mijne liefde en genegenheid onwaardig was. Zie rondom u Paddy. In mijne plantagien zijn zoo vele menschen, wier geluk of ongeluk de Hemel in mijne hand heeft gelegd. Dit is eene zware en gewigtige verantwoording, die op mij rust, Paddy; wanneer ik gewetenloos genoeg ware hen ligtvaardig te mishandelen; wanneer ik door mijne schuld alleen deze trouwe en vlijtige menschen eene toekomst vol kommer en ellende berokkende, door hen in het geweld eens onbarmhartigen en boozen gebieders te geven Paddy! met welk aangezigt zoude ik dan eens voor het alziend oog van God verschijnen? Daarom, wees niet bevreesd, goede, trouwe man! Het welzijn mijner arbeiders, want als zoodanig beschouw ik hen en niet als mijne slaven, ligt mij meer aan het harte dan mijn eigen, en de gedachte aan hen zal mijn hart voor zwakheid en overijling behoeden. Met een hart vol liefde zie ik mijnen Neef te gemoet, en mijn innigste wensch is, dat hij zijne gebreken leeren beheerschen, en zoo mijne liefde waardig zijn moge.

Zonder dat Paddy, kan hij in dit land niet blijven, al beminde ik hem zoo hartelijk als een eigen zoon.

Zie ik daarentegen, dat hij uwe en mijne achting waardig is, dat hij eens een vader der arme menschen worden wil, tot wier gebieder het toeval hem schijnt te hebben bestemd; dan Paddy, zouden de laatste dagen mijns levens genoeglijk en glansrijk zijn; gelijk dezen avondstond door zonnenglans als met purper en goud overdekt is.

God geve, dat het zoo gebeuren zal, Meester! zeide de Neger. Nu ben ik gerust, nu wensch ik dat de neef spoedig komen zal hoe lang kan hij nog weg blijven meester?

Dagelijks, ja ieder uur verwacht ik hem, zeide Andreas. Ik heb daarom Romulus naar Havanna gezonden, omdat hij zorgvuldig oppassen en bij ieder aankomend schip vragen zoude, of de jonge Andreas niet mede gekomen is.

Het maakt mij ongerust, dat hij zoo lang wegblijft en menigmaal verwijt ik mijn zelven, dat ik niet, zoo als ik in den beginne voornemens was, een mijner eigene schepen naar Bremen gezonden heb, om den neef hier te brengen. Dat zoude niet goed geweest zijn zeide Paddy.

Robert had gelijk om te schrijven dat gij dit niet doen moest. Het zoude den jongeling maar hoogmoedig gemaakt hebben. Het is zoo beter, meester! Wanneer hij komt kunt gij hem hartelijk groeten, alles goeds bewijzen, en dan zien hoe hij dit beantwoordt. Het is beter zoo, Meester! dan om hem als een jongen prins te halen.

De oude heer Andreas zag de komst van den verwacht wordenden Neef met veel te groot ongeduld te gemoet, dan dat hij zijnen zwarten vriend gelijk had kunnen geven.

Hij sprak hem tegen en dewijl Paddy hardnekkig zijne meening vasthield en verdedigde, geraakten zij beiden in een zoo levendig gesprek, dat zij geheel vergaten zich nog langer in de schoone natuur te verheugen, die voorheen bijzonder den heer zoo veel genoegen gedaan had.

Terwijl echter beiden nog hunne meeningen trachtten geldig te maken, naderden van den zeekant twee ruiters op schoone en vlugge paarden gezeten, die regt op de Veranda aankwamen. Vooraan reed een jonge blanke en digt achter hem een neger, welke den voorsten van tijd tot tijd den regten weg aanduidde. Nu hielden de paarden digt voor de Veranda op, en met trotschen blik wendde zich de blanke naar den neger om, wees op den ouden heer Andreas en vroeg hoogmoedig: "Is die daar mijn oom?" Een kort antwoord volgde, en tegelijk sprong de neger van het paard om zijnen jeugdigen begeleider uit het zadel te helpen.

In dezen oogenblik rigtte de oude heer Andreas toevallig zijne oogen naar de beide aankomenden, en een blos van vreugde verwde zijn gelaat, toen hij in den neger den naar Havanna gezonden slaaf herkende. Ha! gij brengt mij daar mijnen neef, riep hij hem toe, en ijlde met uitgestrekte armen den laatsten te gemoet, die juist met eene diepe buiging den rijken oom begroette. Niet zoo, niet zoo Andreas, riep deze en een vreugdetraan parelde onder zijne graauwe wenkbraauwen. Hier jongen, aan mijne borst, in mijne armen! Uw oude oom, die zoo lang reikhalzend naar u uitzag, heet u duizendmaal welkom. God zegene uwe aankomst, mijn jongen! God zegene dezen oogenblik en late ons regt veel vreugde met elkander beleven. De oude man omhelsde en kuste den neef en vraagde in éénen adem, of hij zijne ouders en oom Robert gezond verlaten, of hij ook gaarne tot hem over de zee gekomen was, en beloofde dat hij als een vader voor hem zorgen en alles doen zoude, om hem het gemis zijner ouders te vergoeden. De jonge Andreas hoorde lagchende de vragen, begroetingen en verzekeringen van den ouden heer aan en gaf zich ook alle moeite die even zoo hartelijk als ze hem gegeven werden te beantwoorden, en sprak toen op welvoegelijke wijze zijnen dank uit voor de goedheid welke de oom hem en zijne ouders reeds bewezen had en nog bewijzen wilde.

O, daarvan wil ik niets hooren, zeide de oude heer vol vuur. Gij en uw vader zijn mij geen dank schuldig; aan mij is de pligt te bedanken; want gewis, het is geene kleinigheid zijn eenig kind wijd en ver van zich over zee te laten gaan, om de laatste levensdagen eens ouden mans te veraangenamen, die tot heden nog zoo weinig doen konde om zijne innige broederliefde aan den dag te leggen. Doch geloof mij, Andreas, die schuld ligt minder aan mij dan aan uwen vader. Hoe dikwijls heb ik hem door Robert mijne broederhand gereikt, en immer heeft hij die hardnekkig teruggestooten. God alleen weet *waarom*. Doch gij zult mij opklaring dienaangaande kunnen geven. Gij kunt mij verhalen, waarom broeder Erich zoo gansch anders is dan in vroeger jaren, en hoe het kwam dat hij in den laatsten tijd zoo veel veranderd is; kom Andreas! ga zitten. Romulus, breng ververschingen, en nu jongen, biecht nu maar op, en verkwik mijn hart door uwe berigten. Doch stil! Voor gij begint moet ik u nog met mijnen besten vriend bekend maken, met den man, dien ik naast God mijn leven en daardoor mijn geheel geluk te danken heb: Paddy, oude man, waar zijt gij? Paddy stond achter een' grooten boom, wiens dikke, nederhangende bladen zijne gestalte verborgen, en had van daar op het hek, dat de Verande omgaf leunende, met scherpen blik het gedrag van den jongen neef gadegeslagen. Zijne gedachten waren niet van de vriendelijkste; want zijnen doordringenden blik, die nog buitendien door de trouwe liefde voor zijnen veeljarigen, goeden gebieder gescherpt werd, ontging het niet, dat de hartelijkheid van den jongen Europeaan gedwongen was, en dat hij de uit een liefdevol gemoed zoo innig opwellende, vriendelijke ontvangst van den oom niet met gelijke hartelijkheid vergold. Buitendien zag Romulus, die den jongen heer tot wegwijzer gediend had, er treurig en neerslagtig uit, hetwelk zijne gewoonte niet was, en Paddy vermoedde dat er reeds iets gebeurd moest zijn, wat den jongen neger bedroefd had. Ik wil hem vragen, zeide hij bij zich zelve, toen hij de stem zijns gebieders hoorde, die hem uit zijne schuilplaats riep. Verheug u Paddy, riep Andreas en scheen den diepen ernst, welke op het gezigt van den ouden neger te zien was, niet te bemerken, — verheug u, oude man! Mijn neef is aangekomen, en een knap jong mensch is hij. Heet hem welkom in het nieuwe vaderland en geef u de moeite hem het oude te doen vergeten.

Geef hem de hand, Andreas! Wanneer gij mijn' getrouwen Paddy eerst nader kent, zult gij hem spoedig even zoo lief hebben als ik. Paddy neigde zich diep voor den neef zijns gebieders, en Andreas zag met slecht verholen afschuw en haat den ouden leelijken neger aan. Aarzelend stak hij de hand toe, die Paddy bescheiden aan de lippen drukte. Ik hoop dat gij genadig tegen mij, oude man, zijn zult, zeide hij.

Aan mij zal het niet ontbreken, uw oponthoud hier zoo aangenaam mogelijk te maken. Genoeg, genoeg, viel Andreas hem in de rede, wij zullen zien. Mijn lieve oom, denk ik, zal steeds daarvoor zorgen, dat het mij niet berouwen zal hier gekomen te zijn. Laat nu mijne hand los, oude, en ga heen. Gij hebt gehoord oude, dat ik van den oom van Bremen iets verhalen zal. Paddy zweeg en draaide zich om, ten einde de bevelen zijns jongen gebieders gevolg te geven. Zijn oude vriend en meester riep hem echter terug. Gij blijft bij ons Paddy, ga niet van deze plaats. Ga daar over mij zitten. Gij moet het den jongen man niet kwalijk nemen, dat hij u als een' gewone slaaf behandelt. Hij weet nog niet beter en daarom moeten wij hem eenigzins voorzigtig behandelen. En gij Andreas, zich een weinig ernstiger tot den neef wendende, die met een duister gezigt dit aanhoorde, vergeet niet, dat ik het zeer ernstig meen, wanneer ik Paddy mijn vriend noem. Paddy is noch mijn dienaar noch mijn slaaf, maar een vrije neger, dien ik als eenen broeder lief heb, en nu kunt gij vertellen hoe het in de goede stad Bremen er uitziet. Een toornigen blik, die niet veel goeds beloofde, schoot uit Andreas oogen op Paddy. Doch te gelijk en zonder dat de oom zulks gezien had, nam Andreas een ander zeer vriendelijk gelaat aan, verhaalde met groote levendigheid van de avonturen zijner reize, schilderde niet zonder geestigen scherts zijne reisgenooten die met hem de reis uit Europa gemaakt hadden, en ontlokte daardoor den verheugden oom menigen hartelijken lach.

Zelfs Paddy werd gansch vergenoegd, toen hij zijn' heer zoo vrolijk zag en zijn helderen blik op Andreas gevestigd scheen te zeggen, wanneer gij zoo blijft, dan kunnen wij nog regt goede vrienden worden. Spoedig echter nam het verhaal eene andere wending, die Paddy's hoop weder den bodem insloeg en den naauwelijks verdwenen treurigen ernst weder op zijn gelaat deed verschijnen.

Tot hiertoe had Andreas slechts de kleine, komieke gebeurtenissen zijner reis verhaald. Nu zeide hij: Ik heb tevens een jongman leeren kennen en zijne vriendschap gewonnen; hij beviel mij buitengewoon; zoo hij mij verhaalde, is zijn vader een zeer rijke planter en moeten zijne bezittingen in de nabijheid der uwe liggen, lieve oom. En wie is dan deze jongeling, zeide de oom levendig. Juan Valeros, zeide Andreas.

(Wordt vervolgd.)

LAND TE KOOP!

Gelegen in Allegan County, Staat Michigan.

Thans biedt zich eene goede gelegenheid aan, om voor weinig geld een uitmuntend stuk Lands te koopen, groot Tachtig Akkers. Het is de westelijke helft van de Noordwest kwarter van Sectie No. 10, Township No. 4, noord van Range No. 14 west.

De kooper zal volmaakt goede eigendoms bewijzen van hetzelve erlangen. Nader te bevragen bij den Uitgever dezes, of bij den Heer L. D'OOGE, te Grand Rapids, Kent County, Michigan. n 91.

PRACTIJK & ARTSENIJMENGING!

De ondergeteekende stelt zich in beide vakken ten dienste zijner Stad- en Landgenooten; hij hoopt binnen kort te kunnen annonceren, dat zijn'

APOTHEEK & DROGISTWINKEL

niet alleen geopend, maar ook voorzien is van al dat gene, wat in nadruk des woords een' Apotheek en Drogist eigen is. Algemeen en eigenbelang in het oog houdende, zoo stelt hij van heden af ten zijnen huize de navolgende geneesmiddelen te koop, als:

Eene mixtuur voor het Zuur, 20 cts. het fleschje. Het *probatum* door druk te bevestigen acht ik onnoodig—ondervinding spreke. De welbekende Alleman's Pillen, 25 cts het doosje; de niet onbekende Maag- en Slijmpillen, 40 cts. het doosje; de bijkans nimmer feilende Koortspillen, 50 cts. het doosje; het Hollandsch Maagbitter, 15 cts. het fleschje; het Geldersche Koortsbitter, 25 cts. het fleschje; de Borstkoekjes, waaronder die van Cachou en Braakwortel eene extra aanbeveling verdienen.

Laurier-, Anijs-, Dominé's- en Wit Drop; Kraam Aniselle, Syroop van Punch en Bisschop.

Land- en Stadgenooten! komt, ziet, koopt en oordeelt voor uw zelven.

PELLA, IOWA, 15 Jan. 1852. n 110 — J. HEUKELMAN WOLTERS *Practiserend Artsenijmenger.*

LANDBOUWER'S

EEN PRIJS WINKEL!

OOSTZIJDE DER RIVIER.

De ondergeteekende, dankbaar voor verleende gunsten, verzoekt de aandacht van Landbouwers en Handwerkslieden op zijn' voorraad van Goederen, bestaande in *Manufacturen, Kruidenierswaren, IJzer- en Aardewerk, Laarzen en Schoenen, Hoeden en Petten, Verwstoffen, Olie, Glas, Ramen, Hout-werk, Klokken, Tapijten, Olie-doek, Reiszakken, enz.*

Hetwelk alles tegen zeer lage prijzen is ingekocht en met eene billijke verhooging van den inkoopsprijs aangeboden wordt.

Benoodigd,

In ruiling voor goederen, Spek, Boter, Granen, Timmerhout, Duigen, Zwart Zout, kortom, bijna alles wat de landman te koop heeft.

Spek, Meel, Granen, Zout, Saleratus, voor contant geld goedkoop te koop. Geld wordt betaald voor Parel asch.

Ongebleekt katoen,	per yard, van	5 — 10 c.
Gebleekt „	„ „ „	5 — 18 c.
Wollen tweeds	„ „ „	62½ — 1,00.
Fransch kasimier	„ „ „	1,00 — 2,50.
Flanel	„ „ „	31 — 50 c.
Tapijten	„ „ „	18 — 1,00.
Alpaccas	„ „ „	25 — 1,00.
De Laines	„ „ „	12½ — 31 c.
Ginghams	„ „ „	12½ — 18¾.
Gedrukte katoenen	„ „ „	4 — 15 c.
Dito, vaste kleuren	„ „ „	6¼ c.
Reiszakken [Tapijt]		475 — ,00.
Koffij	per pond van	12½ — 16 c.
Thee	„ „ „	37½ — 1,00.
Siroop	„ „ „	25 — 50 c.
Suiker in soorten, goedkoop.		

In connectie met den winkel is een

KLEERMAKERS ETABLISSEMENT,

ONDER DE DIRECTIE VAN

G. P. FELTZER.

☞ Kleederen naar den laatsten smaak gesneden, gemaakt in den schoonsten stijl, en in alle gevallen wordt voor het werk ingestaan.

SHEBOYGAN FALLS, 27 Dec. 1851. — J. E. THOMAS. n 106

FELIX'S ECHT

Extract van Koffij.

De aandacht des publieks wordt met achting verzocht op "Felix's *onvervalscht* Extract van Koffij," hetwelk door den ondergeteekende in deze stad is gefabriceerd geworden gedurende de laatste negen jaren, en sedert welken tijd vele personen een nagemaakt artikel vervaardigd hebben, doch geen een dat met Felix's *echt* artikel kon evenaren. In 1846, op de Nationale Tentoonstelling in Washington, werd hetzelve voor het *beste* ten toon gestelde artikel gehouden. Op de "Franklin Tentoonstelling van Amerikaansche Fabrikanten, ten jare 1850 gehouden in de stad Philadelphia, voor de bevordering van Handwerken," werd aan "*Felix's echt Extract*" de *derde* premie toegekend, en op de Allegheny County Tentoonstelling, in 1851 in Allegheny City gehouden, ontving hetzelve een getuigschrift van de eerste klasse.

Het wordt bijna in ieder huisgezin in westelijk Pennsylvania, Ohio en Virginia gebruikt, en wanneer iemand aanvangt dit artikel te gebruiken, houdt hij het gewis vol.

Voorschrift om Koffij te maken.

Neem op een gallon kokend water twee theelepels vol van dit Extract en half zooveel koffij als gij gewoonlijk neemt, kook deze als naar gewoonte en gij zult sterkere koffij hebben en van beteren smaak. Het maakt de koffij helderer dan eijeren of vischlijm of eenig ander artikel voor zuivering.

De groote bezuiniging van koffij zal men dadelijk ontdekken, wanneer wij zeggen, dat men met een pond van het Extract van koffij zoo lang kan toekomen als met tien ponden koffij die men in den winkel koopt. Deze laatste wordt er alleen bij gedaan om smaak te geven. Dit hoogst voordeelig artikel is nu voor het publiek. De ondergeteekende verzoekt zijne landgenooten met achting om deszelfs deugdelijkheid te beproeven, ten vollen overtuigd zijnde, dat zij het een' aangenamen drank zullen vinden, en een, die in alle opzigten verheven is boven dien thans zoo algemeen in gebruik. Verkrijgbaar, in het groot en klein bij

FRANCIS FELIX, No. 480 Penn straat, Pittsburgh, Pa.

De eenige fabrikant en eigenaar in de Vereenigde Staten. Alle aan hem geadresseerde orders, met het geld ingesloten, zullen prompt uitgevoerd worden.

☞ Het Extract is gemaakt van Cichorei wortel, Wortelen, Koffij en Suiker, door eene scheikundige bewerking. Hetzelve mag niet aan de lucht blootgesteld en moet droog gehouden worden.

De volgende zijn de Agenten voor mijn Extract van koffij:

PITTSBURGH.

Mr. S. N. Wickersham, hoek van Wood en Zesde straat; St. Andrews Hall, Smithfield st. digt bij de zevende st.; J. Black, hoek van Derde & Smithfield st. F. R. Dravo, Diamond. J. & H. Gerwig, hoek van Penn en O'Hara st.; J. A. Dolchey, Penn st. 9de Ward; T. Lang, koopman in Thee, hoek van Fourth en Ferry st.; John Tendam, kruidenier, Penn st. digt bij het kanaal. E. Heazelton, Diamond. Robert M'Graw, hoek van Webster en Fulton st. Hoeveler & Frauenheim, hoek van Factory en Penn st. Siebert & Broeders, hoek van Walnut en Penn. st. Cyrus Black, Diamond. Stern & Broeders, Liberty st. digt bij het kanaal. Freker & Brugeman, Reisville.

ALLEGHENY—Mr. Staub, kruidenier, Butler st. J. Douglas, Drogist, hoek van Federal st. en de Diamond. Crawford & Murtland, Ohio st., tusschen Beaver st. en Diamond. Sam. Dyer, Thee winkel, Federal st. Mercer & Robinson, Federal st.

W. C. M'Gary, Allegheny tp., Westmoreland co., digt bij Leechburgh.

Birmingham—Wm. Haslage & Co.

Warren, Warren Co., Pa.—W. Eber & Co.

Youngstown, Pa.—Louis Keiflein, kruidenier.

New-York City — J. Roettger, kruidenier, No. 105 Cedar st.

Philadelphia,—E. B. & S. S. Garrigues, n. o. hoek van Tenth en Coates st.

Baltimore, Md.—Henry Reitz, Gay st.

Washington, D. C.—G. R. Byrne, kruidenier.

Cleveland, Ohio—J. W. Watson, kruidenier.

Cincinnati, Ohio—E. S. Carter & Co., 76 Lower Market st.

New-Orleans— G. Elsenheimer, Schmith, Ziegler & Co., oude Levee st. H. Grob, Phillips st.

Milwaukie, Wisconsin—A. & C. End.

Buffalo, N. Y. R. Hommerich.

Binnen weinige dagen zal mijn Extract van koffij ook verkrijgbaar wezen te Sheboygan, Wisconsin, bij J. QUINTUS.

☞ Ik waarschuw een ieder voor sommige personen die mijn Extract namaken, en waarvan hij het verschil bij het gebruik ontdekken zal. n 113.

600 ACRES LAND

TE KOOP, gelegen binnen twee mijlen afstands van een dorp, waar een goede koren- en zaagmolen staat, benevens schoolhuis, postkantoor, enz. en zeven mijlen van het meer Winnebago, aan den weg loopende van Manitouwoc naar Fond du Lac. Het land is begroeid met uitmuntend hout, en zal op aannemelijke voorwaarden civiel verkocht worden. Te bevragen bij

6m127 — J. QUINTUS.

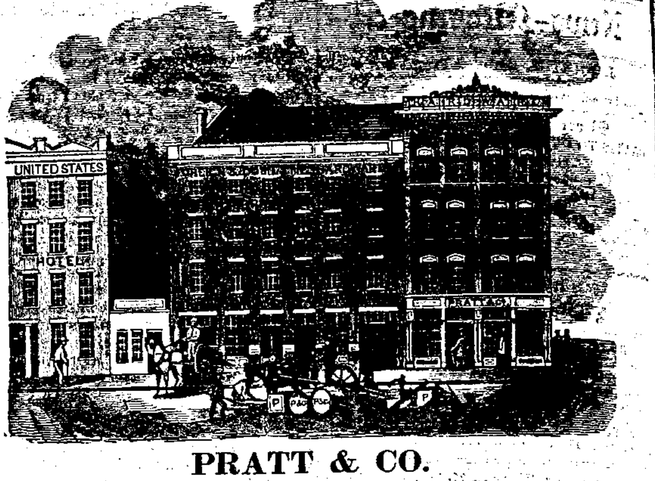

PRATT & CO.

Terrace straat, Buffalo, N. Y. (naast het United States Hotel en tegenover het Western Hotel.

Invoerders en Handelaars in

ENGELSCH, DUITSCH EN AMERIKAANSCH IJZERWERK.

ENGELSCH, ZWEEDSCH EN AMERIKAANSCH IJZER.

(Gesorteerd, Plat, Rond en Ovaal.)

Staal, Nagels, Spijkers, Tin Plaat, Pandoek, Koper, IJzerdraad, Aanbeelden, Schroeven, Smids-Blaasbalgen, Kettingen, Paardenstrengen, Ankers, Wagen-Assen, Bijlen, Zeissen, Vorken, Houweelen, Schoppen, Vertint en Geperst Blikken Goed, Looden Pijpen, Zink, Hagel, Pompen, Scharnieren, Veren, Ambachtsman's Gereedschappen in alle soorten en allerlei ander IJzerwerk.

Agentschap voor

Fairbank's Schalen—Meneely's Kerk-, Fabrijk- en Stoomboot Bellen—Buffalo Draad-molen en Nagel Fabrijk—Williamsville IJzer Smederij—Ames' IJzerwerken—Covert's Salamander Geldkisten—Niagara Falls Emmer Factorij—Waters & Patterson's Bijlen en Snijwerktuigen—en andere Amerikaansche Fabrijken.

Buffalo, 1 Mei 1851. 1 j n 77

Samuel F. Pratt, Pascal P. Pratt, Edward P. Beals.

NOTARIS AMBT.

De ondergeteekende door den gouverneur dezes Staats tot het ambt van

OPENBAAR NOTARIS,

residerende te Sheboygan, benoemd zijnde, heeft de eer aan het publiek bekend te maken, dat hij gemagtigd is tot het schrijven en legaliseren van

Eigendomsbewijzen, (deeds en mortgages,) Contracten, Testamenten,

en alle andere stukken van Notariëlen aard.

Ook belast hij zich met het opmaken in wettigen vorm, en het verzenden van allerhande stukken, welke men door tusschenkomst eens Nederlandschen Consuls of regtstreeks naar de Nederlanden wil zenden, ter verrigting van familie zaken, enz. in het oude Vaderland.

Sheboygan, 8 Maart 1851. — J. QUINTUS.

Vijf Akker Lotten in Bates' Addition

EN LAND AAN DE PLANK-ROAD,

TE KOOP!—De ondergeteekende biedt de volgende lotten en landerijen te koop aan, namelijk: Lotten 1, 2, 3, 9, 13, 14, 15, 16, 17, 18, 20, 21, 22 aan de *Zesde* Straat, elk 5 akkers,—65 akkers.

Lotten 23, 24, 25, 26, 27, 28, 29, 30, 31, 32, 34, 35, 36, 37, 38, 39, 42, aan de Achtste Straat, elk 2½ akkers,—42½ akker.

Lotten 55, 54, 53, 52, 51, 50, 49, aan de Tiende Straat, 2½ akkers,—17½ akkers.

Lotten 56, 57, 58, 59, 60, 61, 62, 63, 64, 65, 66, in front der Tiende Straat, elk 5 akkers,—55 akkers.

Lotten D, E, F, G, H, K, L, M, N, elk 5 akkers,—45 akkers.

Vorder 7 Lotten, tien akkers elk, in Sectie 22, aan de Plank-Road, naast Johnson's land,—70 akkers.

Ook de n½ van de w½ van z o kwart. Sec. 29,—40 akkers.

De oost helft van lotten 5 en 6, in de z w kwart. Sec. 29,—30 akkers.

Lotten 5 en 6, in de n w kwarter van Sec. 32,—78⅛ akkers. Alles in town 15, noord range 23, oost.

Voorwaarden: Bovenstaande landerijen zijn, indien te gelijk verkocht, te bekomen, voor een-vierde des koopprijs op den 15 November aanstaande, en het overige binnen vijf jaren, tegen interest van 10 procent. Wanneer ze afzonderlijk verkocht worden, moet men een derde contant betalen, en het overige in 1, 2 en 3 jaren, met 10 procent interest.

Nader te bevragen ten kantore van TAYLOR & HILLER, of bij GEORGE C. BATES.

Sheboygan, 16 October 1851. n98

Nieuwe Kagchel Winkel.

In de Stad Grand Rapids, Mich.

SCHOONE KOOPJES! GOEDKOOP VOOR Contant.

D. R. WILLIAMS, de ondergeteekende, heeft een' KAGCHEL- en IJZERWINKEL geopend,

Twee deuren beneden het Rathbun Huis, waar hij de *Beste* en *Zwaarste Keuken Kagchels* wil verkoopen, die ooit in de stad Grand Rapids aangeboden zijn. Deze Kagchels worden gegarranteerd van de beste soort van ijzer gemaakt, en de zwaarste nu in gebruik zijnde kagchels te wezen. Alle die deze kagchels gebruikt hebben, verklaren ze als de beste welke zij ooit hadden. Deze kagchels worden zoo goedkoop verkocht als anderen hunne ligte kagchels verkoopen.

Alle soorten van IJZERWERK, Koperen-, Tin- en Blikken-waren goedkoop verkrijgbaar.

NB. Vergeet de plaats niet: ☞ Twee deuren westelijk van het Rathbun Huis, in het uithangbord van de "*Nieuwe Kagchel Winkel.*"

D. R. WILLIAMS.

Grand Rapids, 10 Nov. 1851. 103.

Agenten voor den Nieuwsbode.

De volgende heeren zijn zoo vriendelijk het agentschap op zich te nemen, inteekenings-gelden voor dit blad te ontvangen en met de namen op te zenden:

Den Heer P. Souffrouw, town Holland.
„ A. Stokdijk, dito.
„ A. J. Hillebrands, Sheboygan Road.
„ G. P. Feltzer, Sheboygan Falls.
„ J. Q. C. van den Bosch, Green Bay.
„ J. J. van de Plassche, Milwaukie.
„ H. van der Kolk, Chicago.
„ D. Wasserbach, Albany.
„ J. Tholens, Rochester.
„ N. W. A. v. C. Smallenburg, Buffalo.
„ H. J. Rozen, Cleveland, Ohio.
„ W. Bijl, Cincinnati.
„ J. van den Hook, Zeeland, Mich.
„ P. F. Pfanstiehl, Holland, dito.
„ L. Dooge, Grand Rapids, dito.
„ N. Vijn, Grand Haven, dito.
„ H. J. Hasebroek, Pella, Iowa.
„ J. den Hartog, St. Louis.
„ V. B. Palmer, voor de steden New-York, Boston en Philadelphia.

☞ De abonnements-prijs op den Sheboygan *Nieuwsbode* is slechts EEN DOLLAR EN VIJFTIG CENTS per jaar, of nog *geen drie cents* per week! Zij die wenschen in te teekenen, hebben zich slechts bij de agenten aan te melden, of het geld in een brief te sluiten [franco] aan

J. QUINTUS. Sheboygan, Wis.

☞ Bij den Uitgever dezes is te bekomen:

VRAAGBOEKJE voor Kleine Kinderen, door Borstius, 1ste stukje,—Prijs 5 Cents; $1 de 25 stuks.

SPELBOEKJE voor de Nederlandsche Jeugd in Noord-Amerika, 16 bladzijden,—Prijs 10 Cents; $2 de 25 stuks.

SLOANS'

POPULAIRE MEDICIJNEN

worden verkocht bij

S. LAING EN H. S. MARSH TE SHEBOYGAN

L. D. PUTNAM & co., TE GRAND RAPIDS.

en bij Winkeliers, Apothekers, enz., in bijna elke town in de Ver. Staten en Canada

GROOT GENEESMIDDEL!

SLOAN'S

beroemde huis-zalf,

Is zacht, nimmer nadeelig en het grootste uitwendige geneesmiddel dat ooit gebruikt is. Het bestaat in aftreksels van planten en bezit eene geneeskracht, onovertroffen in geneeskundige schriften ter genezing van ontstekende ziekten.

Het is algemeen als eene onfeilbare remedie erkend, in elk geval waar het voor het menschelijk ligchaam is gebruikt geworden, ter bevordering van ongevoelige uitwaseming, en is onschatbaar voor alle ongesteldheden van het vleesch. Booze zweren, oude wonden, winterhanden, zeere keel, branden, sneden, huidziekten, zeere tepels, zwerende borst, oogziekten, ague in het gezigt, vliegende jigt, pijn in de zijde, rug en andere deelen des ligchaams, kwaad hoofd, kneuzingen of versche wonden, speen en allerlei zweren bevattende de minste ontsteking worden volkomen door dit groote geneesmiddel geheeld.

Wijze van Gebruik van Sloan's Zalf.

Voor men de zalf gebruikt, moeten zweren van allerhanden aard goed gezuiverd worden, als volgt:

Doe een groote theelepel vol Saleratus of Sal Soda in een kwart lauw water. Na de zweer of wat het ook zij, hiermede van vijf tot tien minuten gewasschen te hebben, wassche men deze met zuiver water af, dan legge men de zalf tamelijk dik op een linnen lap of doek gesmeerd er op en herhale dit driemaal daags, of wanneer zoodanige pleister droog en pijnlijk wordt.

In gevallen van verrekkingen, rumatiek, enz., is het noodzakelijk om de zalf goed in te wrijven, of men kan deze voor het vuur, of door middel van een wollen lap en warm ijzer inheeten.

SLOAN'S

Paarden & Hoornvee Medicijn.

Geen geneesmiddel heeft in gebruik zoo vele *buitengewone genezingen* veroorzaakt, en zulke *algemeene voldoening* in elken aard en graad van ziekte gegeven, of dat zulk eenen *grooten en snellen verkoop* heeft als *Sloan's Zalf* en *Conditie Poeder.*

De zalf verdrijft snellijk alle andere zalf en verzachtende middelen ter genezing van versche wonden, allerhande gal-blaas, verrekking der pezen, kneuzingen, gekwetste pooten, ringbeen, gezwollen enkels, nekgezwel, wratten, spatten, fistel, zadel-knobbel, verwikking, kreupelheid, stijve pooten, stramheid, schurft en paarden ziekte.

De Conditie Poeder verdrijft elke ontsteking en koorts, zuivert het bloed, maakt het vel los, reinigt het water en versterkt elk deel des ligchaams; en heeft een uitmuntend geneesmiddel voor de volgende ziekten getoond:

Stijfheid, ziekte, vastheid der huid, gebrek aan eetlust, inwendige verrekking, geel water, ontsteking der oogen, vermoeijenis van harden arbeid; ook rhumatiek (gewoonlijk stijfheid genoemd) hetwelk in dit land voor zoo menig paard doodelijk is. Het is ook een veilig en zeker middel voor hoest en verkoudheid, welke zoo vele noodlottige ziekten na zich slepen.

Deze remedies *schaden nimmer* en *genezen altijd*, indien de voorschriften worden opgevolgd.

Tot nadere informatien en eene *menigte bewijsstukken van belangrijke genezingen*, haal boekjes bij de Agenten. — W. B. SLOAN.

j. 2 n 62. *Hoofd-depot*, 40 *Lake Str., Chicago, Ill*

J. SULLY & Co.

aan de Hollanders.

Heeren en Dames!

Indien gij goedkoope waren wilt koopen, wordt gij met alle achting geinformeerd, zulks te kunnen doen in J. SULLY & Co's., *Goedkoope Contant Winkel te Sheboygan Falls.*

J. SULLY & CO.

hebben eenen nieuwen voorraad van goederen, bestaande in Kruidenierswaren, Manufacturen, Aardewerk, IJzerwerk, Laarzen & Schoenen en Hoeden & Petten, die zeer laag zijn ingekocht en wij wenschten maar eens aan elke man en vrouw te verkoopen, zoodat zij voldaan zullen wezen en wederkomen om andermaal te handelen.

Wij zijn genegen om Tarwe, Haver, Koren en Graszaad tegen marktprijzen in te koopen en wij zullen onze waren altijd zoo billijk leveren alsof men ze met *geld* betaalde.

Wij zullen eenig geld hebben om voor Huiden en Spek te betalen. Komt, als het u behoeft, en ziet hoe goedkoop wij verkoopen willen.

Met alle achting, J. SULLY & Co.

n98